

# คู่มือการดำเนินงาน เครือข่ายเพื่อการพัฒนาอุดมศึกษา



สำนักงานคณะกรรมการการอุดมศึกษา  
๓๒๘ ถนนศรีอยุธยา เขตราชเทวี  
กรุงเทพฯ ๑๐๕๐๐  
โทรศัพท์ ๐ ๒๖๑๐ ๕๒๐๐ โทรสาร ๐ ๒๓๕๔ ๕๕๒๔-๖  
[www.mua.go.th](http://www.mua.go.th)  
สกอ. Contact Center :  
๐ ๒๕๗๖ ๕๕๕๕, ๐ ๒๕๗๖ ๕๗๗๗

สิ่งพิมพ์ สกอ. อันดับที่ สกอ๐๐๒สส๐๑/๕๑

คู่มือการดำเนินงานเครือข่ายเพื่อการพัฒนาอุดมศึกษา



สำนักงานคณะกรรมการการอุดมศึกษา



**คู่มือการดำเนินงาน  
เครือข่ายเพื่อการพัฒนา  
อุดมศึกษา**



สำนักงานคณะกรรมการการอุดมศึกษา  
กันยายน 2552

# คู่มือการดำเนินงานเครือข่ายเพื่อการพัฒนาอุดมศึกษา

## จัดทำโดย

สำนักประสานและส่งเสริมกิจการอุดมศึกษา

สำนักงานคณะกรรมการการอุดมศึกษา

## ที่ปรึกษา

ดร.สุเมธ แย้มมนุญ

## ผู้อำนวยการจัดทำ

นายสุภัทร จำปาทอง

## ผู้ดำเนินการจัดทำ

นายชำนาญ วรรณโอสถ

## ออกแบบและประสานงาน

นายสมยศ ภักดีเจริญ, นางพันทิพา รุ่งเรืองวารินทร์

นางสาวอัญชลี พรายรัตน์, นางสาวรัชดา ชัชวาลย์

นางสาวกรรณา ต่อเติม

## ผู้พิมพ์

นางสาวกรรณา ต่อเติม

## พิมพ์ครั้งที่ 1

พ.ศ. 2551 จำนวน 1,000 เล่ม

## พิมพ์ครั้งที่ 2

พ.ศ. 2552 จำนวน 3,000 เล่ม

## ISBN

978-616-202-056-8

## พิมพ์ที่

โรงพิมพ์แห่งจุฬาลงกรณ์มหาวิทยาลัย

จุฬาลงกรณ์มหาวิทยาลัย ถนนพญาไท เขตปทุมวัน กรุงเทพฯ 10330

โทร. 0-2218-3557-63, 0-2218-3548-50

โทรสาร 0-2218-3551, 0-2215-3612

## คำนำ

สำนักงานคณะกรรมการการอุดมศึกษา ได้ดำเนินการจัดตั้งเครือข่ายเพื่อการพัฒนาอุดมศึกษาขึ้น เพื่อเป็นเครือข่ายกลางเชื่อมโยงระหว่างสำนักงานคณะกรรมการการอุดมศึกษา และสถาบันอุดมศึกษา ทั่วประเทศ จำนวน 9 เครือข่าย คือ เครือข่ายอุดมศึกษาภาคเหนือตอนบน เครือข่ายอุดมศึกษาภาคเหนือ ตอนล่าง เครือข่ายอุดมศึกษาภาคตะวันออกเฉียงเหนือตอนบน เครือข่ายอุดมศึกษาภาคตะวันออกเฉียงเหนือ ตอนล่าง เครือข่ายอุดมศึกษาภาคกลางตอนบน (รวมสถาบันอุดมศึกษาในกรุงเทพฯ) เครือข่ายอุดมศึกษา ภาคกลางตอนล่าง (รวมสถาบันอุดมศึกษาในกรุงเทพฯ) เครือข่ายอุดมศึกษาภาคตะวันออก เครือข่าย อุดมศึกษาภาคใต้ตอนบน และเครือข่ายอุดมศึกษาภาคใต้ตอนล่าง ตลอดจนส่งเสริมให้มีการเคลื่อนย้าย และเชื่อมโยงเครือข่ายย่อยหรือเครือข่ายเชิงประเด็นที่มีอยู่เดิมหรือตั้งขึ้นใหม่ให้มาอยู่ภายใต้เครือข่าย อุดมศึกษาภูมิภาคที่จัดตั้งขึ้น ทั้งนี้ เครือข่ายเพื่อการพัฒนาอุดมศึกษาที่จัดตั้งขึ้นนี้ ถือเป็นโครงสร้างหนึ่งใน ระบบอุดมศึกษา โดยมีวัตถุประสงค์เพื่อทำหน้าที่เป็นกลไกหลักในการผลักดันเชิงนโยบาย การเชื่อมโยง การดำเนินการตามภารกิจหลักของการอุดมศึกษาของประเทศ ที่มุ่งเน้นการใช้ทรัพยากรและองค์ความรู้ ร่วมกันระหว่างสถาบันอุดมศึกษา ผู้ประกอบการ และชุมชนท้องถิ่น อีกทั้ง สำนักงานคณะกรรมการ การอุดมศึกษาจะถ่ายโอนหรือมอบภารกิจโครงการและกิจกรรมที่สำนักงานคณะกรรมการการอุดมศึกษาให้การ สนับสนุนงบประมาณอยู่ในปัจจุบันไปให้เครือข่ายอุดมศึกษาภูมิภาค และหรือเครือข่ายเชิงประเด็นดำเนินการ เพื่อประสิทธิภาพและประสิทธิผลของการพัฒนาอุดมศึกษา ซึ่งจะส่งผลต่อการพัฒนาสังคมและประเทศชาติ โดยรวมด้วย

สำนักงานคณะกรรมการการอุดมศึกษา ได้จัดทำเอกสารคู่มือการดำเนินงานเครือข่ายเพื่อการพัฒนา อุดมศึกษานี้ขึ้น โดยมีเนื้อหาสาระเกี่ยวกับการจัดตั้ง และแนวทางการดำเนินการเครือข่ายเพื่อการพัฒนา อุดมศึกษา เพื่อเครือข่ายอุดมศึกษา สถาบันอุดมศึกษา หน่วยงาน และผู้เกี่ยวข้อง ได้ใช้ประโยชน์เป็นแนวทาง หรือแนวปฏิบัติในการดำเนินงานเครือข่ายเพื่อการพัฒนาอุดมศึกษาต่อไป

อนึ่ง เอกสารคู่มือดังกล่าวนี้ ได้จัดทำขึ้นเป็นครั้งแรก ดังนั้น เมื่อผู้เกี่ยวข้องนำไปใช้ในการปฏิบัติงาน แล้วเห็นสมควรปรับปรุงเพิ่มเติมในส่วนใด ขอได้โปรดให้ข้อคิดเห็นข้อเสนอแนะเพื่อการปรับปรุงและพัฒนา ให้คู่มือนี้มีความสมบูรณ์ยิ่งขึ้นในโอกาสต่อไป

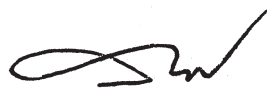

(นายสุเมธ แยมุ่น)

เลขาธิการคณะกรรมการการอุดมศึกษา

ประธานอนุกรรมการ

คณะอนุกรรมการอำนวยการเครือข่ายเพื่อการพัฒนาอุดมศึกษา



# สารบัญ

	หน้า
คำนำ.....	ก
สารบัญ .....	ข
สารบัญตาราง.....	ง
สารบัญแผนภูมิ.....	จ
<b>ส่วนที่ 1 การจัดตั้งเครือข่ายเพื่อการพัฒนาอุดมศึกษา.....</b>	<b>1</b>
<b>1.1 หลักการและเหตุผล.....</b>	<b>1</b>
<b>1.2 การจัดตั้งเครือข่ายเพื่อการพัฒนาอุดมศึกษา .....</b>	<b>1</b>
1.2.1 มติที่ประชุมอธิการบดีแห่งประเทศไทย .....	2
1.2.2 ประกาศการจัดตั้งเครือข่ายเพื่อการพัฒนาอุดมศึกษา.....	2
1.2.3 การกำหนดแม่ข่ายในช่วงแรก.....	2
1.2.4 การแต่งตั้งคณะกรรมการอำนวยการกลาง.....	3
1.2.5 การแต่งตั้งคณะกรรมการบริหารเครือข่ายอุดมศึกษาภูมิภาค .....	3
1.2.6 จำนวนสมาชิกสถาบันอุดมศึกษาของเครือข่ายอุดมศึกษาภูมิภาค.....	4
1.2.7 การดำเนินงานเครือข่ายเชิงประเด็นหรือเครือข่ายย่อย .....	5
1.2.8 สรุปโครงสร้างเครือข่ายเพื่อการพัฒนาอุดมศึกษา .....	5
<b>ส่วนที่ 2 แนวทางการดำเนินการเครือข่ายเพื่อการพัฒนาอุดมศึกษา.....</b>	<b>8</b>
<b>2.1 การบริหารจัดการเครือข่ายเพื่อการพัฒนาอุดมศึกษา .....</b>	<b>8</b>
2.1.1 โครงสร้างการบริหารเครือข่ายเพื่อการพัฒนาอุดมศึกษา.....	8
2.1.2 เครือข่ายอำนวยการกลาง (A).....	9
2.1.3 เครือข่ายอุดมศึกษาภูมิภาค (B).....	9
2.1.4 เครือข่ายเชิงประเด็น (C).....	12
2.1.5 การสื่อสารเชื่อมโยงเครือข่าย.....	14
2.1.6 ภารกิจที่ส่งมอบให้เครือข่ายดำเนินการ .....	14
<b>2.2 การบริหารงบประมาณเครือข่ายเพื่อการพัฒนาอุดมศึกษา.....</b>	<b>15</b>
2.2.1 แนวทางการสนับสนุนงบประมาณ .....	15
2.2.2 วิธีการเบิกจ่ายเงินค่าใช้จ่าย.....	16
2.2.3 ขั้นตอนการนำเสนอและการอนุมัติโครงการและงบประมาณ.....	16
2.2.4 การสนับสนุนงบประมาณในลักษณะกองทุน.....	17
2.2.5 กำหนดการนำเสนอและอนุมัติโครงการ/กิจกรรม .....	19
<b>2.3 การรายงานผล การติดตามและประเมินผล.....</b>	<b>20</b>

<b>2.4</b>	<b>สรุปขั้นตอนการดำเนินงานเครือข่ายเพื่อการพัฒนาอุดมศึกษา</b>	<b>22</b>
	<b>ของสำนักงานคณะกรรมการการอุดมศึกษา</b>	
<b>ภาคผนวก</b>	<b>.....</b>	<b>27</b>
1.	คำสั่งคณะกรรมการการอุดมศึกษา เรื่อง แต่งตั้งคณะกรรมการ..... อำนวยการเครือข่ายเพื่อการพัฒนาอุดมศึกษา	29
2.	คำสั่งสำนักงานคณะกรรมการการอุดมศึกษา เรื่อง การแต่งตั้ง..... คณะกรรมการบริหารเครือข่ายอุดมศึกษาภูมิภาค (ฉบับที่ 1-4)	31
3.	รูปแบบและโครงสร้างเครือข่ายโดยทั่วไป .....	45
4.	รูปแบบและโครงสร้างเดิมของเครือข่าย สกอ. ....	46
5.	รูปแบบและโครงสร้างของเครือข่ายเพื่อการพัฒนาอุดมศึกษา สกอ. ....	47
6.	รูปแบบและโครงสร้างเครือข่ายอุดมศึกษาภูมิภาค ของสกอ. ....	48
7.	แผนภาพแสดงที่ตั้งเครือข่ายอุดมศึกษาภูมิภาค (9 เครือข่าย).....	49
8.	ตัวอย่างโครงการ/กิจกรรม จำแนกตามกลุ่มงาน 6 กลุ่มงาน .....	50
	ของสำนักงานคณะกรรมการการอุดมศึกษา	
9.	รายชื่อสถาบันอุดมศึกษาแม่ข่ายและสมาชิกเครือข่าย.....	53
10.	รายชื่อสถาบันอุดมศึกษาในพื้นที่เครือข่าย.....	65
11.	จำนวนสถาบันอุดมศึกษาในสังกัดในพื้นที่.....	79
	จำแนกตามกลุ่มเครือข่ายและประเภทสถาบัน (รวมวิทยาเขต)	

# สารบัญตาราง

	หน้า
• ตารางแสดงจำนวนสมาชิกสถาบันอุดมศึกษาของเครือข่ายอุดมศึกษาภูมิภาค .....	4
• ตารางแสดงกำหนดการนำเสนอและอนุมัติโครงการ/กิจกรรม.....	20
ของเครือข่ายเพื่อการพัฒนาอุดมศึกษา	



# สารบัญแนกฏบิ

	หน้า
• แผนภูมิโครงสร้างเครือข่ายเพื่อการพัฒนาอุดมศึกษาแยกตามระดับเครือข่าย.....	6
• แผนภูมิโครงสร้างการบริหารเครือข่ายเพื่อการพัฒนาอุดมศึกษา.....	8
• แผนภูมิแสดงขั้นตอนการนำเสนอและอนุมัติโครงการ.....	17
และงบประมาณของเครือข่ายเพื่อการพัฒนาอุดมศึกษา	
• แผนภูมิแสดงขั้นตอนการนำเสนอและอนุมัติโครงการและงบประมาณ.....	18
ในลักษณะกองทุนของเครือข่ายเพื่อการพัฒนาอุดมศึกษา	
• แผนภูมิแสดงกระบวนการรายงานและการติดตามประเมินผล.....	21
การดำเนินงานเครือข่ายเพื่อการพัฒนาอุดมศึกษา	
• แผนภูมิแสดงสรุปขั้นตอนการดำเนินงานเครือข่ายเพื่อการพัฒนาอุดมศึกษา.....	22
ของสำนักงานคณะกรรมการการอุดมศึกษา	

# ส่วนที่ 1

## การจัดตั้งเครือข่ายเพื่อการพัฒนาอุดมศึกษา

### 1.1 หลักการและเหตุผล

สำนักงานคณะกรรมการการอุดมศึกษาได้พิจารณาเห็นว่า ภายใต้กระแสโลกาภิวัตน์ ความก้าวหน้าในด้านเทคโนโลยีสารสนเทศ และการเปิดเสรีทางการค้าทำให้ประชาคมโลกเชื่อมโยงกันเป็นสังคมหนึ่งเดียว และทวีการแข่งขันที่รุนแรงมากยิ่งขึ้น สถาบันอุดมศึกษาซึ่งถือว่าเป็นหน่วยผลิตและเป็นแหล่งรวมทรัพยากรที่มีค่าและสำคัญยิ่งของประเทศจึงไม่สามารถที่จะดำเนินการและแข่งขันได้อย่างโดดเดี่ยว จำเป็นจะต้องเตรียมการและพร้อมรับสู่การเปลี่ยนแปลงได้ตลอดเวลา การสร้างความร่วมมือและทำงานแบบบูรณาการระหว่างสถาบันอุดมศึกษาและภาคส่วนต่าง ๆ ของประเทศ รวมทั้งกับต่างประเทศจะทำให้สถาบันอุดมศึกษามีความเข้มแข็งเกิดการเกื้อกูลซึ่งกันและกัน มีการแลกเปลี่ยนและใช้ทรัพยากรต่าง ๆ ร่วมกัน การผนึกกำลังร่วมกันในลักษณะเครือข่ายจึงเป็นกลยุทธ์หนึ่งที่ดีที่สุดคล่องเหมาะสมที่ทำให้สถาบันอุดมศึกษามีขีดความสามารถในการแข่งขันเพิ่มขึ้น

ปัจจุบันสำนักงานคณะกรรมการการอุดมศึกษาได้ดำเนินการส่งเสริมและสนับสนุนให้สถาบันอุดมศึกษาสร้างความร่วมมือร่วมกันปฏิบัติการกิจต่าง ๆ ของอุดมศึกษาทั้งในประเทศและต่างประเทศ ในลักษณะเครือข่ายความร่วมมือเพื่อเสริมสร้างความเข้มแข็ง เกื้อกูลซึ่งกันและกันเพื่อให้เกิดประสิทธิภาพและประสิทธิผลสูงสุดในการดำเนินการ สำหรับการดำเนินการในประเทศสำนักงานคณะกรรมการการอุดมศึกษาได้ส่งเสริมให้เกิดเครือข่ายความร่วมมือระหว่างสถาบันอุดมศึกษาที่เป็นเครือข่ายหลักในหลายภารกิจหลายโครงการ อาทิ เครือข่ายการพัฒนาบัณฑิตอุดมคติไทย เครือข่ายบริหารการวิจัย เครือข่ายพัฒนาคักยภาพนิสิตนักศึกษา เป็นต้น ซึ่งเครือข่ายต่าง ๆ เหล่านี้จะมีลักษณะการดำเนินการและการจัดตั้งที่คล้าย ๆ กัน จะแตกต่างกันไปบ้างก็ตามแต่วัตถุประสงค์และภารกิจของแต่ละเครือข่าย

เพื่อให้ได้เห็นถึงภาพรวมของการดำเนินงานเครือข่ายของสำนักงานคณะกรรมการการอุดมศึกษา และผลักดันให้การดำเนินงานในรูปแบบเครือข่ายเป็นกลไกหนึ่งของการทำงานเพื่อพัฒนาอุดมศึกษาของประเทศได้อย่างมีประสิทธิภาพอย่างจริงจังและลดความซ้ำซ้อนในการดำเนินการ สำนักงานคณะกรรมการการอุดมศึกษาจึงมีแนวคิดที่จะพัฒนาให้เครือข่ายความร่วมมือระหว่างสถาบันอุดมศึกษามีความเข้มแข็งเป็นเครือข่ายเพื่อการพัฒนาอุดมศึกษาโดยถือเป็นโครงสร้างหนึ่งของระบบบริหารจัดการอุดมศึกษา และเป็นกลไกส่งเสริมให้สถาบันอุดมศึกษาสร้างความร่วมมือในการปฏิบัติการกิจ เสริมสร้างความเข้มแข็งและช่วยเหลือเกื้อกูลซึ่งกันและกัน ตลอดจนเป็นศูนย์กลางการผลักดันเชิงนโยบายและร่วมแก้โจทย์ปัญหาของประเทศอีกทางหนึ่งด้วย

### 1.2 การจัดตั้งเครือข่ายเพื่อการพัฒนาอุดมศึกษา

สำนักงานคณะกรรมการการอุดมศึกษาได้ดำเนินการเรื่องการจัดตั้งเครือข่ายเพื่อการพัฒนาอุดมศึกษา โดยมีสาระสำคัญดังนี้

### 1.2.1 มติที่ประชุมอธิการบดีแห่งประเทศไทย

สำนักงานคณะกรรมการการอุดมศึกษาได้กำหนดแนวทางและขั้นตอนในการจัดตั้งเครือข่ายเพื่อการพัฒนาอุดมศึกษา ในด้านรูปแบบการจัดตั้งเครือข่าย การกำหนดสถาบันแม่ข่ายในช่วงแรก การประกาศการจัดตั้ง การแต่งตั้งคณะกรรมการอำนวยการกลาง การกำหนดกลไกการดำเนินงาน และการประชาสัมพันธ์ จากนั้นได้นำเรื่องการจัดตั้งเครือข่ายเพื่อการพัฒนาอุดมศึกษาเสนอต่อที่ประชุมอธิการบดีแห่งประเทศไทย เพื่อพิจารณา

ที่ประชุมอธิการบดีแห่งประเทศไทยในการประชุมวาระพิเศษ เมื่อวันที่ 10 กันยายน 2548 ณ อาคารจามจุรี 4 จุฬาลงกรณ์มหาวิทยาลัยได้พิจารณาให้ความเห็นชอบการจัดตั้งเครือข่ายเพื่อการพัฒนาอุดมศึกษา 9 เครือข่าย และการกำหนดสถาบันแม่ข่ายในช่วงแรก รวมทั้งแนวทางการดำเนินงานเครือข่ายเพื่อการพัฒนาอุดมศึกษา หลังจากนั้น สำนักงานคณะกรรมการการอุดมศึกษาได้ดำเนินการจัดตั้งเครือข่ายเพื่อการพัฒนาอุดมศึกษาตามแนวทางและขั้นตอนที่กำหนด

### 1.2.2 ประกาศการจัดตั้งเครือข่ายเพื่อการพัฒนาอุดมศึกษา

สำนักงานคณะกรรมการการอุดมศึกษาได้ประกาศจัดตั้งเครือข่ายเพื่อการพัฒนาอุดมศึกษา 9 เครือข่าย ตามประกาศสำนักงานคณะกรรมการการอุดมศึกษา เรื่อง การจัดตั้งเครือข่ายเพื่อการพัฒนาอุดมศึกษา ลงวันที่ 20 ตุลาคม 2548 กำหนดรูปแบบการจัดตั้งเครือข่ายเพื่อการพัฒนาอุดมศึกษา โดยยึดพื้นที่เป็นเกณฑ์ (area approach) ซึ่งมีข้อดีในเรื่องของความสะดวกในพื้นที่ ความสะดวกในการติดต่อประสานงาน และมีโจทย์ในพื้นที่คล้าย ๆ กัน โดยจัดกลุ่มอิงตามยุทธศาสตร์การพัฒนากลุ่มจังหวัดของรัฐบาล และผนวกกรุงเทพมหานครเข้าไว้ในภาคกลาง เป็น 9 เครือข่าย ดังนี้

- 1) เครือข่ายอุดมศึกษาภาคเหนือตอนบน
- 2) เครือข่ายอุดมศึกษาภาคเหนือตอนล่าง
- 3) เครือข่ายอุดมศึกษาภาคตะวันออกเฉียงเหนือตอนบน
- 4) เครือข่ายอุดมศึกษาภาคตะวันออกเฉียงเหนือตอนล่าง
- 5) เครือข่ายอุดมศึกษาภาคกลางตอนบน (รวมสถาบันอุดมศึกษาในกรุงเทพฯ)
- 6) เครือข่ายอุดมศึกษาภาคกลางตอนล่าง (รวมสถาบันอุดมศึกษาในกรุงเทพฯ)
- 7) เครือข่ายอุดมศึกษาภาคตะวันออก
- 8) เครือข่ายอุดมศึกษาภาคใต้ตอนบน
- 9) เครือข่ายอุดมศึกษาภาคใต้ตอนล่าง

สำนักงานคณะกรรมการการอุดมศึกษาจะใช้เครือข่ายกลางนี้เป็นแกนในการทำงานเพื่อดำเนินภารกิจการอุดมศึกษา รวมทั้งส่งเสริมให้เครือข่ายของสำนักงานคณะกรรมการการอุดมศึกษาที่ดำเนินงานอยู่ในปัจจุบันปรับเข้าสู่โครงสร้างเครือข่ายกลางต่อไป

### 1.2.3 การกำหนดแม่ข่ายในช่วงแรก

หน่วยประสานงานกลางที่เป็นกลไกขับเคลื่อนเครือข่ายเป็นสิ่งสำคัญของการทำงานเครือข่าย ดังนั้นในระยะก่อตั้งเครือข่ายจึงขอความร่วมมือให้สถาบันอุดมศึกษาที่มีศักยภาพและความพร้อมทำหน้าที่เป็นแม่ข่าย จำนวน 9 แห่ง ดังนี้

- 1) มหาวิทยาลัยเชียงใหม่ เป็นแม่ข่ายเครือข่ายอุดมศึกษาภาคเหนือตอนบน
- 2) มหาวิทยาลัยนเรศวร เป็นแม่ข่ายเครือข่ายอุดมศึกษาภาคเหนือตอนล่าง
- 3) มหาวิทยาลัยขอนแก่น เป็นแม่ข่ายเครือข่ายอุดมศึกษาภาคตะวันออกเฉียงเหนือตอนบน
- 4) มหาวิทยาลัยเทคโนโลยีสุรนารี เป็นแม่ข่ายเครือข่ายอุดมศึกษาภาคตะวันออกเฉียงเหนือตอนล่าง
- 5) จุฬาลงกรณ์มหาวิทยาลัย เป็นแม่ข่ายเครือข่ายอุดมศึกษาภาคกลางตอนบน (รวมสถาบันอุดมศึกษาในกรุงเทพฯ)
- 6) มหาวิทยาลัยเทคโนโลยีพระจอมเกล้าธนบุรี เป็นแม่ข่ายเครือข่ายอุดมศึกษาภาคกลางตอนล่าง (รวมสถาบันอุดมศึกษาในกรุงเทพฯ)
- 7) มหาวิทยาลัยบูรพา เป็นแม่ข่ายเครือข่ายอุดมศึกษาภาคตะวันออก
- 8) มหาวิทยาลัยวลัยลักษณ์ เป็นแม่ข่ายเครือข่ายอุดมศึกษาภาคใต้ตอนบน
- 9) มหาวิทยาลัยสงขลานครินทร์ เป็นแม่ข่ายเครือข่ายอุดมศึกษาภาคใต้ตอนล่าง

ทั้งนี้ เมื่อเครือข่ายสามารถดำเนินงานได้แล้ว การพิจารณาสถาบันอุดมศึกษาแม่ข่ายในวาระต่อไป ให้เป็นเรื่องของเครือข่ายพิจารณาร่วมกัน

#### 1.2.4 การแต่งตั้งคณะกรรมการอำนวยการกลาง

คณะกรรมการการอุดมศึกษาออกคำสั่งแต่งตั้งคณะกรรมการอำนวยการเครือข่ายเพื่อการพัฒนาอุดมศึกษา (เครือข่ายกลาง) ตามคำสั่งคณะกรรมการการอุดมศึกษา ที่ 31/2550 ลงวันที่ 19 กันยายน 2550 เรื่อง แต่งตั้งคณะกรรมการอำนวยการเครือข่ายเพื่อการพัฒนาอุดมศึกษา โดยมีเลขาธิการคณะกรรมการการอุดมศึกษาเป็นประธาน รองเลขาธิการคณะกรรมการการอุดมศึกษา เป็นรองประธาน อธิการบดีหรือผู้แทนสถาบันอุดมศึกษาแม่ข่าย ผู้แทนหน่วยงานที่เกี่ยวข้องที่เป็นส่วนส่งเสริมการทำงาน เครือข่ายร่วมเป็นอนุกรรมการ ทั้งนี้ คณะอนุกรรมการมีหน้าที่ความรับผิดชอบหลัก ในเชิงนโยบายและการส่งเสริมสนับสนุน ดังนี้

- ถ่ายทอดและผลักดันนโยบายเกี่ยวกับการอุดมศึกษาผ่านทางเครือข่ายที่จัดตั้งขึ้น
- ส่งเสริมสนับสนุนให้เครือข่ายดำเนินงานตอบสนองนโยบายเกี่ยวกับการอุดมศึกษา โดยมุ่งเน้นการใช้ทรัพยากรและองค์ความรู้ร่วมกันระหว่างสถาบันอุดมศึกษา ผู้ประกอบการ และชุมชนท้องถิ่น
- ให้คำแนะนำเรื่องการบริหารจัดการเครือข่าย ตลอดจนการพัฒนาเครือข่ายให้มีประสิทธิภาพ เข้มแข็ง และยั่งยืน
- เป็นศูนย์กลางรับทราบรายงานผลการดำเนินงานรวมทั้งติดตามประเมินผลเครือข่ายที่จัดตั้งขึ้น
- หน้าที่อื่น ๆ ตามที่ได้รับมอบหมาย

#### 1.2.5 การแต่งตั้งคณะกรรมการบริหารเครือข่ายอุดมศึกษาภูมิภาค

เพื่อให้การบริหารจัดการเครือข่ายอุดมศึกษาภูมิภาคที่จัดตั้ง 9 เครือข่าย เป็นไปตามวัตถุประสงค์ และมีประสิทธิภาพ สำนักงานคณะกรรมการการอุดมศึกษาได้มีคำสั่งสำนักงานคณะกรรมการการอุดมศึกษา

#### 4 สำนักงานคณะกรรมการการอุดมศึกษา

ที่ 59/2551 ลงวันที่ 11 กุมภาพันธ์ 2551 เรื่อง การแต่งตั้งคณะกรรมการบริหารเครือข่ายอุดมศึกษาภูมิภาค โดยมีองค์ประกอบ คือ อธิการบดีของสถาบันแม่ข่ายเป็นประธานกรรมการ อธิการบดีสถาบันสมาชิก ผู้แทนสำนักงานคณะกรรมการการอุดมศึกษา ผู้แทนภาคเอกชน องค์การบริหารส่วนท้องถิ่น ผู้แทนชุมชนท้องถิ่น เป็นกรรมการ โดยมีอำนาจหน้าที่ดังนี้

1. จัดทำแผนยุทธศาสตร์ และ/หรือ แผนดำเนินงานของเครือข่ายที่สอดคล้องกับแผนการอุดมศึกษาและนโยบายการอุดมศึกษา รวมทั้งจัดทำแผนงาน โครงการและกิจกรรมประจำปี เพื่อขอรับการสนับสนุนงบประมาณจากสำนักงานคณะกรรมการการอุดมศึกษา
2. สนับสนุนการใช้องค์ความรู้และทรัพยากรร่วมกันของสถาบันสมาชิกในเครือข่าย เพื่อก่อให้เกิดความเข้มแข็งทางวิชาการและผลิตผลที่ตอบสนองต่อความต้องการของสังคม และชุมชนท้องถิ่น
3. จัดทำระเบียบบริหารเครือข่ายอุดมศึกษา ระเบียบการเงิน และระเบียบอื่นที่จำเป็นต่อการบริหารจัดการเครือข่าย
4. แต่งตั้งคณะอนุกรรมการ คณะทำงานเพื่อดำเนินงานในความรับผิดชอบของเครือข่าย และแจ้งให้สำนักงานคณะกรรมการการอุดมศึกษาทราบ
5. จัดทำระบบฐานข้อมูลและระบบสารสนเทศของเครือข่าย
6. กำกับ ติดตามและประเมินผลการดำเนินงานของเครือข่ายย่อย และรายงานผลการดำเนินงานให้คณะอนุกรรมการอำนวยการเครือข่ายเพื่อการพัฒนาอุดมศึกษา และสำนักงานคณะกรรมการการอุดมศึกษาทราบ
7. ทำหน้าที่เลขานุการของเครือข่าย
8. ปฏิบัติหน้าที่อื่น ๆ ตามที่ได้รับมอบหมาย

#### 1.2.6 จำนวนสมาชิกสถาบันอุดมศึกษาของเครือข่ายอุดมศึกษาภูมิภาค

เครือข่ายอุดมศึกษาภูมิภาคทั้ง 9 เครือข่ายหลัก มีจำนวนสมาชิกสถาบันอุดมศึกษาแต่ละเครือข่าย สรุปได้ดังนี้

#### ตารางแสดงจำนวนสมาชิกสถาบันอุดมศึกษาของเครือข่ายอุดมศึกษาภูมิภาค

เครือข่ายอุดมศึกษาภูมิภาค	สถาบันอุดมศึกษาในสังกัด / กำกับ					
	รัฐ	ราชภัฏ	ราชมงคล	เอกชน	ว.ชุมชน	รวม
1) เครือข่ายอุดมศึกษาภาคเหนือตอนบน	3	3	1	6	2	15
2) เครือข่ายอุดมศึกษาภาคเหนือตอนล่าง	1	5	-	4	3	13
3) เครือข่ายอุดมศึกษาภาคตะวันออกเฉียงเหนือตอนบน	3	6	-	5	2	16
4) เครือข่ายอุดมศึกษาภาคตะวันออกเฉียงเหนือตอนล่าง	2	6	1	6	2	17
5) เครือข่ายอุดมศึกษาภาคกลางตอนบน	9	7	2	26	-	44
6) เครือข่ายอุดมศึกษาภาคกลางตอนล่าง	6	6	3	14	1	30
7) เครือข่ายอุดมศึกษาภาคตะวันออก	1	2	1	2	2	8
8) เครือข่ายอุดมศึกษาภาคใต้ตอนบน	1	3	-	3	2	9
9) เครือข่ายอุดมศึกษาภาคใต้ตอนล่าง	3	2	1	3	5	14
<b>รวม</b>	<b>29</b>	<b>40</b>	<b>9</b>	<b>69</b>	<b>19</b>	<b>166</b>

### 1.2.7 การดำเนินงานเครือข่ายเชิงประเด็นหรือเครือข่ายย่อย

เครือข่ายอุดมศึกษาที่กำหนดเป็น 9 เครือข่ายตามเขตพื้นที่ที่กำหนด แต่ละเครือข่ายอาจเป็นเครือข่ายใหญ่ มีจำนวนสถาบันอุดมศึกษาที่เป็นสมาชิกจำนวนมาก ในการจัดกิจกรรมบางกิจกรรมหากดำเนินการในลักษณะร่วมกันทุกสถาบันอาจเกิดความไม่คล่องตัว หรือบางสถาบันอาจไม่มีความจำเป็นต้องเข้าร่วมในบางกิจกรรม และการดำเนินกิจกรรมในลักษณะเครือข่ายเชิงประเด็นหรือเครือข่ายย่อยจะทำให้เกิดประสิทธิภาพ และประสิทธิผลมากกว่า ก็อาจจัดให้มีการดำเนินกิจกรรมในลักษณะเครือข่ายเชิงประเด็นหรือเครือข่ายย่อย ภายในเครือข่ายใหญ่ โดยมีสถาบันใดสถาบันหนึ่งที่มีศักยภาพความพร้อมทำหน้าที่สถาบันแม่ข่ายของเครือข่ายเชิงประเด็น ทั้งนี้ เพื่อให้เหมาะสมสอดคล้องกับลักษณะกิจกรรม การดำเนินงานในลักษณะเครือข่ายเชิงประเด็นนี้ ได้แก่ โครงการวิจัยและนวัตกรรมเพื่อถ่ายทอดเทคโนโลยีสู่ชุมชนฐานราก โครงการหน่วยบ่มเพาะวิสาหกิจ โครงการส่งเสริมการพัฒนาศึกษา เป็นต้น

นอกจากนี้ การดำเนินงานเครือข่ายเชิงประเด็นที่มีอยู่ก่อนแล้วก็มีอยู่เป็นจำนวนมาก รวมทั้งมีความหลากหลายในประเด็นหรือวัตถุประสงค์ของเครือข่าย ซึ่งมีทั้งเครือข่ายที่สำนักงานคณะกรรมการการอุดมศึกษาส่งเสริมให้จัดตั้งขึ้นโดยมีงบประมาณสนับสนุน และเครือข่ายที่สถาบันอุดมศึกษารวมตัวกันจัดตั้งขึ้นเอง ซึ่งมีอยู่เป็นจำนวนมาก โดยแต่ละเครือข่ายจะมีคณะกรรมการของแต่ละเครือข่ายทำหน้าที่บริหารจัดการเครือข่าย

เครือข่ายเชิงประเด็นดังกล่าวนี้ บางเครือข่ายมีการแบ่งกลุ่มการดำเนินการออกเป็นเครือข่ายตามภูมิภาคหรือในเชิงพื้นที่ด้วย ซึ่งทำให้มีลักษณะที่เป็นทั้งเครือข่ายเชิงประเด็นและเครือข่ายเชิงพื้นที่ แต่การจัดแบ่งพื้นที่ของเครือข่ายเหล่านี้ยังไม่ตรงกับเครือข่ายอุดมศึกษาภูมิภาคที่สำนักงานคณะกรรมการการอุดมศึกษาได้จัดตั้งขึ้น ดังนั้น สำหรับเครือข่ายที่จะผนวกเข้าสู่เครือข่ายอุดมศึกษาภูมิภาคของสำนักงานคณะกรรมการการอุดมศึกษาควรจะต้องมีการพิจารณาปรับจำนวนเครือข่าย และจำนวนสถาบันสมาชิกในเครือข่ายให้สอดคล้องกับเครือข่ายอุดมศึกษาภูมิภาคตามความเหมาะสมต่อไป

### 1.2.8 สรุปโครงสร้างเครือข่ายเพื่อการพัฒนาอุดมศึกษา

กล่าวโดยสรุปแล้วเครือข่ายเพื่อการพัฒนาอุดมศึกษาจะประกอบด้วยเครือข่ายในระดับต่าง ๆ ดังนี้

1) เครือข่ายอำนวยการกลาง (หรือเรียกว่า เครือข่าย A) เป็นเครือข่ายอำนวยการระดับสำนักงานคณะกรรมการการอุดมศึกษา ทำหน้าที่ในด้านการกำหนดและส่งผ่านนโยบายไปยังเครือข่ายอุดมศึกษาภูมิภาค (9 เครือข่าย) ส่งเสริม สนับสนุน ประสานให้คำแนะนำ และติดตามประเมินผลการดำเนินงานเครือข่ายเพื่อการพัฒนาอุดมศึกษา มีองค์กรที่ทำหน้าที่บริหารจัดการ คือ คณะอนุกรรมการอำนวยการเครือข่ายเพื่อการพัฒนาอุดมศึกษา ซึ่งมีเลขาธิการคณะกรรมการการอุดมศึกษาเป็นประธาน แต่งตั้งโดยคณะกรรมการการอุดมศึกษา

2) เครือข่ายอุดมศึกษาภูมิภาค (หรือเรียกว่า เครือข่าย B) เป็นเครือข่ายกลางในระดับภูมิภาค 9 เครือข่าย ทำหน้าที่บริหารจัดการเครือข่ายในระดับพื้นที่ รับและส่งผ่านนโยบายจากเครือข่ายอำนวยการกลางไปดำเนินการหรือส่งผ่านไปยังเครือข่ายเชิงประเด็นหรือเครือข่ายย่อย รวมทั้ง กำกับ ติดตามและประเมินผลการดำเนินงานของเครือข่ายเชิงประเด็น มีองค์กรที่ทำหน้าที่บริหารจัดการ คือ คณะกรรมการบริหาร



## 6 สำนักงานคณะกรรมการการอุดมศึกษา

เครือข่ายอุดมศึกษาภูมิภาค มีอธิการบดีของสถาบันแม่ข่ายเป็นประธาน แต่งตั้งโดยประธานคณะกรรมการ  
อำนวยการเครือข่ายเพื่อการพัฒนาอุดมศึกษา

3) เครือข่ายเชิงประเด็น (หรือเรียกว่า เครือข่าย C) เป็นเครือข่ายที่อยู่ในกำกับดูแลของ  
เครือข่ายอุดมศึกษาภูมิภาค ทำหน้าที่ตามวัตถุประสงค์และภารกิจเฉพาะด้าน ซึ่งอาจจะเป็น Agenda based,  
Issue based หรือ Function based มีองค์กรที่ทำหน้าที่บริหารจัดการในรูปคณะกรรมการ/คณะกรรมการ  
มีอธิการบดีหรือผู้ที่ได้รับมอบหมายจากสถาบันแม่ข่ายของเครือข่ายเชิงประเด็นเป็นประธาน แต่งตั้งโดย  
คณะกรรมการบริหารเครือข่ายอุดมศึกษาภูมิภาค

เครือข่ายทั้ง 3 ระดับนี้สามารถแสดงเป็นโครงสร้างเครือข่ายเพื่อการพัฒนาอุดมศึกษาได้ดังนี้

### แผนภูมิโครงสร้างเครือข่ายเพื่อการพัฒนาอุดมศึกษาแยกตามระดับเครือข่าย

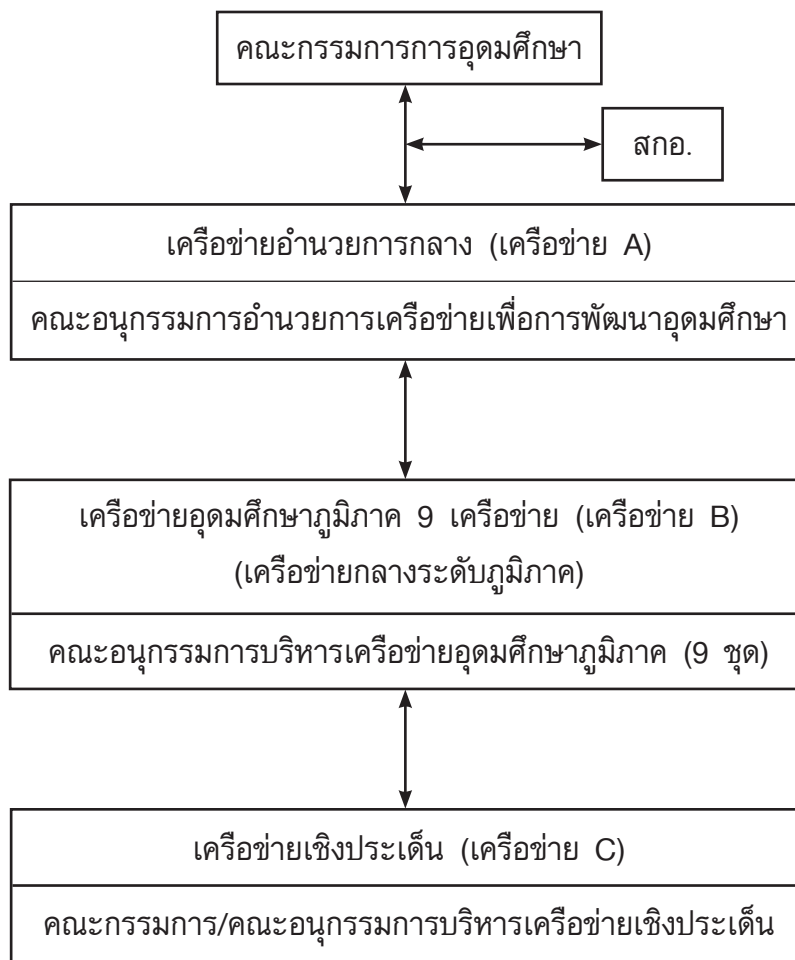

เครือข่ายเพื่อการพัฒนาอุดมศึกษาเป็นเครือข่ายกลางเชื่อมโยงระหว่างสำนักงานคณะกรรมการ  
การอุดมศึกษาและสถาบันอุดมศึกษาทั่วประเทศ โดยถือเป็นโครงสร้างหนึ่งในระบบอุดมศึกษา เพื่อทำหน้าที่  
เป็นกลไกหลักในการผลักดันเชิงนโยบาย การเชื่อมโยงการดำเนินการตามภารกิจหลักของการอุดมศึกษาของ  
ประเทศ ที่มุ่งเน้นการใช้ทรัพยากรและองค์ความรู้ร่วมกันระหว่างสถาบันอุดมศึกษา ผู้ประกอบการ และ  
ชุมชนท้องถิ่น อย่างมีประสิทธิภาพและประสิทธิผล ตลอดจนการพัฒนาเครือข่ายให้มีประสิทธิภาพ แข็งแรง  
และยั่งยืนเพื่อการพัฒนาอุดมศึกษาของประเทศ

อนึ่ง การดำเนินงานในลักษณะเครือข่ายเพื่อการพัฒนาอุดมศึกษานี้จะสนองตอบต่อแผน อุดมศึกษาระยะยาว 15 ปี ฉบับที่ 2 (พ.ศ. 2551-2565) อีกทั้ง จะเป็นการกระจายอำนาจการบริหารจัดการ จากสำนักงานคณะกรรมการการอุดมศึกษาไปยังเครือข่ายอุดมศึกษาภูมิภาค 9 เครือข่าย และเชื่อมโยงไป สู่เครือข่ายเชิงประเด็นเพื่อนำเสนอโครงการและกิจกรรมต่าง ๆ ซึ่งเป็นการเปลี่ยนแปลงการบริหารจาก Centralization ไปสู่ Decentralization และจาก Top down ไปสู่ Bottom up เป็นการสอดคล้องกับ หลักการบริหารกิจการบ้านเมืองที่ดีด้วย



## ส่วนที่ 2

### แนวทางการดำเนินการเครือข่ายเพื่อการพัฒนาอุดมศึกษา

#### 2.1 การบริหารจัดการเครือข่ายเพื่อการพัฒนาอุดมศึกษา

##### 2.1.1 โครงสร้างการบริหารเครือข่ายเพื่อการพัฒนาอุดมศึกษา

การจัดตั้งเครือข่ายเพื่อการพัฒนาอุดมศึกษา ซึ่งประกอบด้วย เครือข่าย 3 ระดับ คือ เครือข่ายอำนวยการกลาง (A) เครือข่ายอุดมศึกษาภูมิภาค (B) และเครือข่ายเชิงประเด็น (C) นั้น มีโครงสร้างการบริหารดังแผนภูมิต่อไปนี้คือ

##### แผนภูมิโครงสร้างการบริหารเครือข่ายเพื่อการพัฒนาอุดมศึกษา

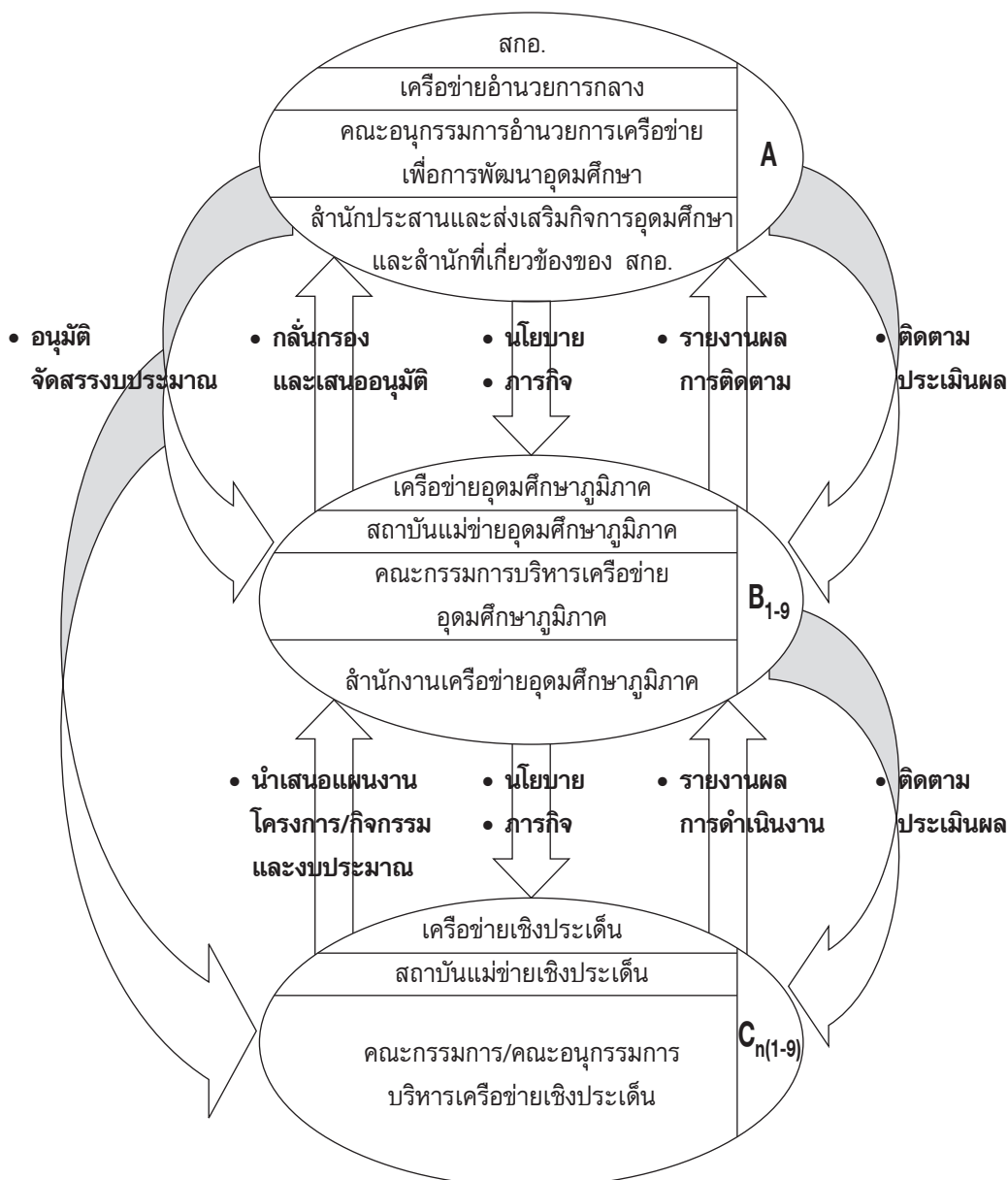

จากแผนภูมิโครงสร้างการบริหารเครือข่ายเพื่อการพัฒนาอุดมศึกษาดังกล่าว ซึ่งมี 3 ระดับ คือ

1. เครือข่ายอำนวยการกลาง (A)
2. เครือข่ายอุดมศึกษาภูมิภาค (B) มีจำนวน 9 เครือข่าย (B1-9)
3. เครือข่ายเชิงประเด็น (C) ซึ่งจะมีอยู่เป็นจำนวนมาก และหลากหลายในภารกิจ (Cn1-9)

เครือข่ายเพื่อการพัฒนาอุดมศึกษาทั้ง 3 ระดับ มีการบริหารจัดการและความสัมพันธ์เชื่อมโยงกันในแต่ละระดับดังต่อไปนี้

**2.1.2 เครือข่ายอำนวยการกลาง (A)** ได้แก่ คณะอนุกรรมการอำนวยการเครือข่ายเพื่อการพัฒนาอุดมศึกษา ถือเป็นเครือข่ายอำนวยการกลาง ทำหน้าที่ถ่ายทอดและผลักดันนโยบายและภารกิจเกี่ยวกับการอุดมศึกษาผ่านเครือข่ายที่จัดตั้งขึ้น ส่งเสริมสนับสนุนให้เครือข่ายดำเนินงาน โครงการ และกิจกรรมที่ตอบสนองนโยบายและแผนพัฒนาการอุดมศึกษา โดยมุ่งเน้นการใช้ทรัพยากรและองค์ความรู้ร่วมกันระหว่างสถาบันอุดมศึกษา ผู้ประกอบการ และชุมชนท้องถิ่น ให้คำแนะนำเรื่องการบริหารจัดการเครือข่าย และการพัฒนาเครือข่ายให้มีประสิทธิภาพ เข้มแข็ง และยั่งยืน และเป็นศูนย์กลางรับทราบรายงานผลการดำเนินงาน ตลอดจนติดตามประเมินผลเครือข่ายที่จัดตั้งขึ้น

ทั้งนี้ เมื่อพิจารณาความเชื่อมโยงกับเครือข่ายอื่น ๆ ได้แก่ เครือข่ายอุดมศึกษาภูมิภาค (B1-9) แล้ว และเครือข่ายเชิงประเด็น (C) เครือข่ายอำนวยการกลาง หรือคณะอนุกรรมการอำนวยการเครือข่ายเพื่อการพัฒนาอุดมศึกษาจะมีหน้าที่ความรับผิดชอบในการบริหารจัดการดังนี้

- 1) ส่งผ่านนโยบายรวมทั้งภารกิจทางการอุดมศึกษาจากเครือข่าย A ไปยังเครือข่ายอุดมศึกษาภูมิภาค (B1-9)

- 2) พิจารณานุมัติโครงการ/กิจกรรมที่รวบรวมและนำเสนอโดยเครือข่ายอุดมศึกษาภูมิภาค (B1-9)

- 3) พิจารณาจัดสรรและอนุมัติเงินงบประมาณสนับสนุนโครงการ/กิจกรรม รวมทั้งดำเนินการเบิกจ่ายเงินให้กับเครือข่ายอุดมศึกษาภูมิภาค (B1-9) หรือเครือข่ายเชิงประเด็น (Cn1-9) ที่อยู่ภายใต้การกำกับดูแลของเครือข่าย B แต่จะเบิกจ่ายเงินให้เครือข่าย B หรือเครือข่าย C หรือสถาบันอุดมศึกษาในเครือข่าย B หรือเครือข่าย C ที่รับผิดชอบดำเนินโครงการ/กิจกรรมให้เป็นไปตามความประสงค์หรือข้อตกลงระหว่างเครือข่าย B และ C

- 4) ติดตามและประเมินผลโครงการ/กิจกรรมที่เสนอโดยเครือข่าย B และได้รับการอนุมัติสนับสนุนงบประมาณดำเนินการ

- 5) จัดทำรายงานผลการติดตามและประเมินผลการดำเนินงานเครือข่ายเพื่อการพัฒนาอุดมศึกษาในภาพรวมเสนอต่อคณะกรรมการการอุดมศึกษาและหน่วยงานที่เกี่ยวข้อง

### 2.1.3 เครือข่ายอุดมศึกษาภูมิภาค (B) มีการบริหารจัดการดังนี้

- 1) **องค์กรบริหาร** เครือข่ายอุดมศึกษาภูมิภาค (B) ซึ่งมีอยู่ 9 เครือข่าย หรืออาจเรียกเป็น B1-9 มีคณะกรรมการบริหารเครือข่ายอุดมศึกษาแต่ละภูมิภาค ทำหน้าที่บริหารจัดการ โดยคณะกรรมการนี้แต่งตั้งโดยสำนักงานคณะกรรมการการอุดมศึกษา (เลขาธิการคณะกรรมการการอุดมศึกษา) มีองค์ประกอบและอำนาจหน้าที่ดังนี้

• **องค์ประกอบ**

- |  |               |
|--|---------------|
| ก. อธิการบดีของสถาบันแม่ข่าย                                       | ประธานกรรมการ |
| ข. อธิการบดีของสถาบันสมาชิกทุกแห่ง<br>(หรือผู้ที่อธิการบดีมอบหมาย) | กรรมการ       |
| ค. ผู้แทนสำนักงานคณะกรรมการการอุดมศึกษา                            | กรรมการ       |
| ง. ผู้แทนภาคเอกชน องค์การบริหารส่วนท้องถิ่น                        | กรรมการ       |
| จ. ผู้แทนชุมชนท้องถิ่น   | กรรมการ       |

ทั้งนี้ อาจแต่งตั้งกรรมการอื่นได้ตามความเหมาะสม โดยให้อยู่ในดุลยพินิจของแต่ละเครือข่าย อนึ่ง สำหรับกรณีวิทยาเขตที่อยู่ในพื้นที่ นั้น ไม่สามารถเป็นกรรมการบริหารได้ แต่สามารถเข้าร่วมเป็นสถาบันสมาชิกได้โดยได้รับความเห็นชอบจากสถาบันแม่ และสามารถเข้าร่วมโครงการ/กิจกรรมในเครือข่ายเชิงประเด็นได้ ทั้งนี้ ตามความสมัครใจ รวมทั้งสามารถเป็นอนุกรรมการในเครือข่ายเชิงประเด็นได้ โดยให้เป็นดุลยพินิจของแต่ละเครือข่าย

• **อำนาจหน้าที่**

คณะกรรมการมีอำนาจหน้าที่ตามคำสั่งสำนักงานคณะกรรมการการอุดมศึกษา ได้แก่ การจัดทำแผนยุทธศาสตร์ หรือแผนดำเนินงานของเครือข่าย สนับสนุนการใช้องค์ความรู้และทรัพยากรร่วมกันของสถาบันสมาชิก จัดทำระเบียบบริหาร ระเบียบการเงิน และระเบียบอื่นที่จำเป็นของเครือข่าย แต่งตั้งคณะอนุกรรมการ คณะทำงานเพื่อดำเนินงานของเครือข่าย จัดทำฐานข้อมูลและสารสนเทศ กำกับติดตามและประเมินผลการดำเนินงานของเครือข่ายเชิงประเด็น และทำหน้าที่เลขานุการของเครือข่าย

นอกจากหน้าที่ความรับผิดชอบดังกล่าว เมื่อพิจารณาในเชิงความสัมพันธ์เชื่อมโยงกับเครือข่าย A และเครือข่าย C แล้ว เครือข่าย B มีหน้าที่และความรับผิดชอบ ดังนี้

- 1) รับนโยบายและภารกิจจากเครือข่าย A และถ่ายทอดไปยังเครือข่าย C
- 2) ประสานและส่งเสริมสนับสนุนเครือข่าย C ที่มีอยู่แล้ว รวมทั้งการพิจารณาสนับสนุนการจัดตั้งปรับปรุง ยุบ รวม หรือเลิกเครือข่าย C โดยความเห็นชอบร่วมกันของเครือข่ายที่เกี่ยวข้องและเครือข่าย A แต่ทั้งนี้ ต้องไม่กระทบกับเครือข่าย C ที่มีอยู่แล้ว หรือเป็นไปโดยความยินยอมสมัครใจของเครือข่าย C
- 3) พิจารณากลับกรองและให้ความเห็นชอบโครงการ/กิจกรรมที่นำเสนอโดยเครือข่าย C
- 4) รวบรวมและนำเสนอโครงการ/กิจกรรมพร้อมวงเงินงบประมาณของเครือข่าย B และ C เสนอต่อเครือข่าย A
- 5) ส่งเสริมการใช้ทรัพยากรร่วมกันภายในเครือข่าย
- 6) บริหารจัดการงบประมาณของเครือข่าย B และหรือประสานการบริหารจัดการงบประมาณให้แก่เครือข่าย C
- 7) ติดตามและประเมินผลโครงการ/กิจกรรมของเครือข่าย C ที่ได้รับอนุมัติจากเครือข่าย A
- 8) รายงานผลการดำเนินงานของโครงการ/กิจกรรมของเครือข่าย B และเครือข่าย C ต่อเครือข่าย A

**2) สำนักงานเครือข่ายอุดมศึกษาภูมิภาค** คณะกรรมการบริหารเครือข่ายอุดมศึกษาภูมิภาค โดยสถาบันแม่ข่ายมีอำนาจหน้าที่จัดตั้งสำนักงานของแต่ละเครือข่าย พร้อมจัดเจ้าหน้าที่และจัดสิ่งอำนวยความสะดวกเพื่อทำหน้าที่เลขานุการของเครือข่าย ติดต่อประสานงาน และดำเนินการอื่นเพื่อสนับสนุนภารกิจของคณะกรรมการบริหารเครือข่ายอุดมศึกษาภูมิภาคตามคำสั่งแต่งตั้งคณะกรรมการฯ

ทั้งนี้ ให้จัดตั้งสำนักงานไว้ที่สถาบันแม่ข่ายของแต่ละเครือข่ายเพื่อเป็นจุดศูนย์รวมของเครือข่าย โดยมีการดำเนินการดังนี้

- จัดผู้บริหารของสถาบันแม่ข่ายกำกับดูแลสำนักงานเครือข่าย
- การจัดสถานที่เป็นที่ทำการของสำนักงานเครือข่ายอุดมศึกษาภูมิภาค
- จัดบุคลากรหรือเจ้าหน้าที่ผู้ปฏิบัติงาน จำนวน 2-3 คน
- จัดอุปกรณ์และครุภัณฑ์ที่จำเป็นต่อการปฏิบัติงานและการติดต่อประสานงาน
- จัดทำระเบียบการบริหารจัดการสำนักงานเครือข่ายตามความเหมาะสมและจำเป็น

โดยสำนักงานคณะกรรมการการอุดมศึกษาสนับสนุนงบประมาณด้านบุคลากร และวัสดุอุปกรณ์บางส่วน

### **3) หน่วยงานหรือกลไกการดำเนินงานของสถาบันในเครือข่าย**

สถาบันอุดมศึกษาทุกสถาบันในเครือข่าย ควรจัดหน่วยงานและหรือกลไกกำกับดูแล และประสานการดำเนินการเครือข่ายโดยเฉพาะ เพื่อให้การดำเนินการและประสานงานระหว่างสถาบันสมาชิกกับสถาบันแม่ข่าย หรือสถาบันสมาชิกอื่นในเครือข่าย เป็นไปอย่างคล่องตัวมีประสิทธิภาพ ซึ่งควรมีผู้บริหารระดับสูงของสถาบันรับผิดชอบกำกับดูแล และมีเจ้าหน้าที่ทำหน้าที่ดำเนินการและประสานงานเครือข่าย

### **4) บทบาทของสถาบันแม่ข่ายของเครือข่ายอุดมศึกษาภูมิภาค**

• ติดต่อประสานงานกับสถาบันอุดมศึกษาสมาชิกในเครือข่าย และหรือเชิญชวนสถาบันอุดมศึกษาในเขตพื้นที่เข้าร่วมในกิจการต่าง ๆ ของเครือข่าย

• จัดประชุมผู้แทนสถาบันอุดมศึกษาสมาชิกในเครือข่ายเพื่อร่วมคิดร่วมดำเนินการโครงการและกิจกรรมต่าง ๆ ตามภารกิจโดยมุ่งเน้นการใช้ทรัพยากรและองค์ความรู้ร่วมกันระหว่างสถาบันสมาชิก ตั้งแต่ขั้นการวางแผน การดำเนินการ และการติดตามประเมินผล

• เป็นสถาบันหลักที่ทำหน้าที่แทนเครือข่ายอุดมศึกษาภูมิภาคในการดำเนินการ และติดต่อประสานงานกับสำนักงานคณะกรรมการการอุดมศึกษา และหน่วยงานภายนอกหรือเครือข่ายอื่น ๆ รวมทั้งการเชื่อมโยงสัมพันธ์กับเครือข่าย A และเครือข่าย C

• กำกับ ดูแล การปฏิบัติงานของสำนักงานเครือข่ายอุดมศึกษาภูมิภาคในการปฏิบัติภารกิจสนับสนุนการดำเนินงานของเครือข่าย ซึ่งต้องทำหน้าที่ฝ่ายเลขานุการของเครือข่าย ติดต่อ ประสานงาน และดำเนินงานอื่นตามที่ได้รับมอบหมาย

### **5) บทบาทของสถาบันสมาชิกเครือข่ายอุดมศึกษาภูมิภาค**

• ทำความตกลงร่วมมือในการเข้าร่วมเป็นสมาชิกเครือข่าย โดยผู้บริหารสูงสุดของสถาบันเข้าร่วมลงนามในข้อตกลงร่วมมือ

• ให้ความร่วมมือกับสถาบันแม่ข่ายในการดำเนินกิจกรรมของเครือข่ายอุดมศึกษาภูมิภาค เช่น การเข้าร่วมประชุม ร่วมพิจารณาและดำเนินการในเรื่องต่าง ๆ ตามอำนาจหน้าที่และภารกิจของเครือข่าย

**6) การจัดทำระเบียบบริหารเครือข่าย** เครือข่ายอุดมศึกษาภูมิภาคแต่ละเครือข่ายควรมีการจัดทำระเบียบบริหารเครือข่ายไว้ให้ชัดเจน เพื่อประโยชน์ในการดำเนินงาน โดยมีสาระสำคัญต่าง ๆ อาทิเช่น วิธีการเลือกสถาบันแม่ข่าย และวาระการปฏิบัติหน้าที่ของสถาบันแม่ข่าย ระเบียบการประชุมเครือข่าย การออกเสียง การลงมติ การนับองค์ประชุม กำหนดการประชุมเครือข่าย การกำกับดูแลสำนักงานเครือข่าย การสรรหาและพัฒนาบุคลากรของสำนักงานเครือข่าย ระเบียบบริหารงบประมาณของเครือข่าย เป็นต้น

#### 2.1.4 เครือข่ายเชิงประเด็น (C)

**1) องค์การบริหาร** เครือข่ายเชิงประเด็น (C) ซึ่งมีอยู่เป็นจำนวนมากหรืออาจเรียกเป็น Cn1-9 เป็นเครือข่ายย่อยภายใต้การกำกับดูแลและการประสานงานของเครือข่าย B ซึ่งมีอยู่หลากหลายตามประเด็นหรือภารกิจเฉพาะของแต่ละเครือข่าย มีคณะกรรมการหรือคณะอนุกรรมการเครือข่ายเชิงประเด็นเป็นองค์การบริหาร เครือข่าย C เหล่านี้ และเครือข่าย C ที่อาจจะมีการจัดตั้งขึ้นใหม่ในอนาคตนั้น ควรได้รับการแต่งตั้งจากเครือข่ายอุดมศึกษาภูมิภาค (B) โดยมีองค์ประกอบและอำนาจหน้าที่ดังนี้

##### • องค์ประกอบ

- ก. อธิการบดีของสถาบันแม่ข่าย เป็นประธานกรรมการ  
(หรือผู้บริหารที่อธิการบดีมอบหมาย)
- ข. อธิการบดีสถาบันสมาชิกที่เข้าร่วมเครือข่าย เป็นกรรมการ  
(หรือผู้ที่อธิการบดีมอบหมาย)
- ค. ผู้ทรงคุณวุฒิ (ตามประเด็น หรือ เป็นกรรมการ  
ภารกิจของเครือข่าย)

ทั้งนี้ อาจแต่งตั้งกรรมการอื่นได้ตามความเหมาะสมเพื่อประโยชน์ของการดำเนินภารกิจของเครือข่าย โดยให้อยู่ในดุลยพินิจของแต่ละเครือข่าย

##### • อำนาจหน้าที่

เครือข่ายเชิงประเด็นหรือเครือข่ายย่อยมีหน้าที่หลักในการดำเนินงานตามวัตถุประสงค์หรือภารกิจเฉพาะของเครือข่าย และมีหน้าที่รับผิดชอบในการบริหารจัดการที่เชื่อมโยงกับเครือข่าย B ดังนี้

- ก. ริเริ่มสร้างสรรค์จัดทำโครงการ/กิจกรรมที่สอดคล้องกับวัตถุประสงค์และภารกิจของเครือข่าย
- ข. นำเสนอโครงการ/กิจกรรม เป้าหมายผลผลิต/ผลลัพธ์ พร้อมวงเงินงบประมาณต่อเครือข่าย B
- ค. บริหารจัดการงบประมาณที่ได้รับให้เป็นไปตามโครงการ/กิจกรรมที่ได้รับอนุมัติ
- ง. รายงานผลการดำเนินงานของแต่ละโครงการ/กิจกรรมต่อเครือข่าย B

**2) การบริหารจัดการเครือข่ายเชิงประเด็น (C)** แต่ละเครือข่าย C ควรจัดระบบและระเบียบการบริหาร โดยนำระบบหรือแนวทางการบริหารเครือข่ายอุดมศึกษาภูมิภาค (เครือข่าย B) มาประยุกต์ดำเนินการ โดยมีการจัดวางระเบียบบริหารเครือข่าย C ที่มีการกำหนดวิธีการเลือกสถาบันแม่ข่าย วาระการทำหน้าที่สถาบันแม่ข่าย ระเบียบและวิธีการประชุมเครือข่าย ระเบียบบริหารงบประมาณของเครือข่าย เป็นต้น โดยให้เป็นไปตามดุลยพินิจของแต่ละเครือข่าย C

### 3) การปรับปรุงและเคลื่อนย้ายสถาบันสมาชิกเครือข่าย C

#### • เครือข่าย C ที่มีอยู่เดิม

ในปัจจุบันสถาบันอุดมศึกษามีการดำเนินการเครือข่ายต่าง ๆ อยู่เป็นจำนวนมาก ได้แก่

- เครือข่ายที่สำนักงานคณะกรรมการการอุดมศึกษาส่งเสริมสนับสนุนและประสานการดำเนินการ เช่น เครือข่ายการวิจัยและนวัตกรรมเพื่อถ่ายทอดเทคโนโลยีสู่ชุมชนฐานราก เครือข่ายเพื่อพัฒนาองค์ความรู้และนวัตกรรมด้านภูมิปัญญาท้องถิ่นและวัฒนธรรมไทย เครือข่ายการพัฒนาบัณฑิตอุดมคติไทย เป็นต้น

- เครือข่ายที่สถาบันอุดมศึกษาเริ่มร่วมมือจัดตั้งเครือข่ายขึ้นทั้งในประเทศและต่างประเทศ เป็นเครือข่ายที่จัดตั้งขึ้นอย่างหลากหลาย ตามภารกิจหรือวัตถุประสงค์ เช่น เครือข่ายวิชาการต่าง ๆ เครือข่ายที่จัดตั้งขึ้นตามเขตภูมิภาค

ในการปรับปรุงเคลื่อนย้ายสถาบันสมาชิกของเครือข่าย C ที่มีอยู่เดิม เพื่อให้สอดคล้องกับเครือข่ายเพื่อการพัฒนาอุดมศึกษา (B) ที่จัดตั้งขึ้น นั้น สำหรับเครือข่ายที่สำนักงานคณะกรรมการการอุดมศึกษาประสานการดำเนินการอยู่นั้น ควรปรับปรุงและเคลื่อนย้ายสมาชิกของแต่ละเครือข่าย C ให้สอดคล้องกับเครือข่ายเพื่อการพัฒนาอุดมศึกษา (B) ที่ตั้งขึ้น ทั้งนี้ เพื่อประสิทธิภาพและความคล่องตัวในการบริหารจัดการเครือข่าย ให้สามารถประสานสัมพันธ์และเชื่อมโยงรับ-ส่งนโยบายและภารกิจทางการอุดมศึกษาไปปฏิบัติหรือขยายผลได้อย่างมีประสิทธิภาพ ซึ่งสำนักงานคณะกรรมการการอุดมศึกษาจะส่งผ่านนโยบายและภารกิจ รวมทั้งโครงการ/กิจกรรมและการสนับสนุนงบประมาณโดยผ่านทางเครือข่าย B อย่างไรก็ตาม หากเห็นว่าการคงสภาพของสมาชิกเครือข่าย C เดิมไว้จะเป็นประโยชน์มากกว่าก็ให้คงไว้ได้

สำหรับเครือข่ายที่สถาบันอุดมศึกษาร่วมมือกันจัดตั้งเป็นเครือข่ายขึ้นเองนั้นให้แต่ละเครือข่ายพิจารณาตามความเหมาะสม หากเห็นว่า การปรับเปลี่ยนเคลื่อนย้ายสถาบันสมาชิกให้สอดคล้องกับเครือข่ายอุดมศึกษาภูมิภาค (B) จะเป็นประโยชน์มากขึ้นก็ควรเคลื่อนย้าย แต่หากเห็นว่าการคงเครือข่ายไว้เช่นเดิมจะเป็นประโยชน์และคล่องตัว โดยเฉพาะเครือข่ายทางวิชาการบางเครือข่ายก็สามารถคงไว้ได้ตามสภาพเดิม

#### • เครือข่าย C ที่จะมีการจัดตั้งขึ้นใหม่

เครือข่าย C ที่จะมีการจัดตั้งขึ้นใหม่ควรจัดโครงสร้าง องค์ประกอบของสมาชิก และการบริหารจัดการ ให้สอดคล้องกับเครือข่ายอุดมศึกษาภูมิภาค (B) ที่กำหนดเป็น 9 เครือข่ายหลัก และเครือข่าย C ที่ตั้งใหม่นี้ควรมีแนวทางดำเนินการ ดังนี้

- 1) ควรเป็นเครือข่ายเชิงประเด็น หรือโครงการที่สะท้อนพันธกิจของสถาบันอุดมศึกษา และเป็นประเด็นที่สถาบันสมาชิกส่วนใหญ่ให้ความสนใจหรือได้รับประโยชน์

- 2) ควรสอดคล้องกับนโยบายการอุดมศึกษา นโยบายของสำนักงานคณะกรรมการการอุดมศึกษา หรือนโยบายของเครือข่าย A

- 3) ชื่อของเครือข่ายย่อควรใช้ว่า เครือข่าย...แล้วตามด้วยภาคของแม่ข่าย เช่น เครือข่ายการวิจัยภาคเหนือตอนบน เป็นต้น



### 2.1.5 การสื่อสารเชื่อมโยงเครือข่าย

ในด้านการเชื่อมโยงเครือข่ายต่าง ๆ ที่มีอยู่ทั้งหมด ทั้งเครือข่าย A, B และ C นั้น แต่ละสถาบันในเครือข่ายควรมีการเชื่อมโยงในเชิงการบริหารจัดการกับเครือข่ายทั้งหมด โดยมีข้อมูลและสารสนเทศที่ผู้บริหารสถาบันอุดมศึกษาทุกแห่งสามารถทราบ ว่า สถาบันของตนเข้าร่วมในเครือข่ายใดหรือเชื่อมโยงสัมพันธ์กับเครือข่ายใดบ้าง และมีบทบาทเกี่ยวข้องของเพียงใด ซึ่งจะทำให้เกิดการบูรณาการในการดำเนินภารกิจของทุกเครือข่ายให้ประสานสัมพันธ์กัน และสามารถเกื้อกูลประโยชน์ระหว่างเครือข่ายได้มากขึ้น อันจะเป็นประโยชน์ต่อการปฏิบัติภารกิจหลักของสถาบันอุดมศึกษา เพื่อให้การพัฒนาการจัดการอุดมศึกษาสัมฤทธิ์ผลได้รวดเร็วขึ้น

### 2.1.6 ภารกิจที่ส่งมอบให้เครือข่ายดำเนินการ

สำนักงานคณะกรรมการการอุดมศึกษามีแนวนโยบายที่จะส่งมอบภารกิจอันเป็นโครงการและกิจกรรมที่สำนักงานคณะกรรมการการอุดมศึกษาได้ให้การสนับสนุนงบประมาณแก่สถาบันอุดมศึกษาอยู่ในปัจจุบัน ส่งผ่านเครือข่าย B ไปให้เครือข่าย C ดำเนินการ หรือเครือข่าย B อาจดำเนินการเองในบางโครงการตามความเหมาะสม ทั้งนี้ ตั้งแต่ปีงบประมาณ 2551 เป็นต้นไป โดยทยอยส่งมอบภารกิจ โครงการ และกิจกรรมต่าง ๆ ตามความพร้อมของเครือข่ายทั้งเครือข่าย B และ C เพื่อให้การส่งมอบและรับมอบดำเนินไปด้วยดี ไม่มีผลกระทบกับการปฏิบัติงาน ซึ่งในการนี้จะมีการประชุมปรึกษาหารือร่วมกันระหว่างเครือข่ายที่เกี่ยวข้อง โดยการส่งมอบจะต้องมีข้อกำหนด การดำเนินงานของแต่ละโครงการและกิจกรรมที่ชัดเจน (TOR) เครือข่ายที่รับมอบงานไปดำเนินงานสามารถปฏิบัติงานได้อย่างมีประสิทธิภาพ โดยบางโครงการ/กิจกรรมจะเป็นงานใหม่สำหรับเครือข่าย จึงต้องมีการศึกษา เรียนรู้ เพื่อถ่ายทอดวิธีการและขั้นตอนการดำเนินงาน แต่บางโครงการ/กิจกรรมก็เป็นงานเดิมของเครือข่ายเดิม (C) ที่ดำเนินการอยู่แล้ว เพียงแต่ปรับเข้าอยู่ภายใต้เครือข่าย B เท่านั้น การส่งมอบภารกิจเหล่านี้ จึงต้องใช้ระยะเวลาบ้างสำหรับบางโครงการ/กิจกรรม เพื่อให้เครือข่ายมีความพร้อมในการรับมอบภารกิจ อย่างไรก็ตาม สำนักงานคณะกรรมการการอุดมศึกษามีนโยบายอย่างชัดเจนที่จะส่งมอบภารกิจ หรือโครงการ/กิจกรรมให้เครือข่ายไปบริหารจัดการและดำเนินการให้มากที่สุด และเร็วที่สุดเท่าที่จะทำได้ ซึ่งในปีงบประมาณ 2533 ควรจะดำเนินการได้เสร็จสิ้นสมบูรณ์สามารถบรรลุซึ่งวัตถุประสงค์และเจตนารมณ์ ของการดำเนินการเครือข่ายเพื่อการพัฒนาอุดมศึกษาร่วมกัน

สำหรับภารกิจหรือโครงการ/กิจกรรมที่มีอยู่เป็นจำนวนมากนั้น หากจัดกลุ่มของโครงการและกิจกรรมแล้ว พอสรุปได้เป็น 6 กลุ่มดังนี้

- กลุ่มที่ 1 กลุ่มงานวิจัยและนวัตกรรม
- กลุ่มที่ 2 กลุ่มงานพัฒนาการเรียนการสอน
- กลุ่มที่ 3 กลุ่มงานพัฒนานิสิตนักศึกษา
- กลุ่มที่ 4 กลุ่มงานผลิตและพัฒนาอาจารย์
- กลุ่มที่ 5 กลุ่มงานบริหารเครือข่ายสารสนเทศและแผนงาน
- กลุ่มที่ 6 กลุ่มงานส่งเสริมและพัฒนาวิทยาลัยชุมชน

ทั้งนี้ การส่งมอบภารกิจโครงการ/กิจกรรม จะต้องมีการกำหนด TOR โดยมีข้อมูลสาระสำคัญ ได้แก่ แผนกลยุทธ์หรือแผนการดำเนินงาน กรอบหรือกระบวนการปฏิบัติงาน ระเบียบ หลักเกณฑ์ วิธีการหรือเงื่อนไข ในการดำเนินงาน ผลผลิตของโครงการ/กิจกรรม แนวทางการติดตามประเมินผล กรอบวงเงิน

งบประมาณและวิธีการบริหารจัดการงบประมาณ

โครงการ/กิจกรรมของ 6 กลุ่มงาน ของสำนักงานคณะกรรมการการอุดมศึกษาที่มีนโยบาย ส่งมอบภารกิจให้เครือข่ายอุดมศึกษาภูมิภาคและเครือข่ายเชิงประเด็นรับไปดำเนินการ มีตัวอย่างตามเอกสาร ภาคผนวก

## 2.2 การบริหารงบประมาณเครือข่ายเพื่อการพัฒนาอุดมศึกษา

### 2.2.1 แนวทางการสนับสนุนงบประมาณ

สำนักงานคณะกรรมการการอุดมศึกษา มีแนวทางการจัดสรรงบประมาณซึ่งส่วนใหญ่เป็น งบประมาณเงินอุดหนุนทั่วไป สนับสนุนการดำเนินงานของเครือข่ายใน 2 ด้าน คือ

1) ด้านการบริหารจัดการ สนับสนุนงบประมาณ เป็น operating cost ให้กับสถาบันแม่ข่าย ของเครือข่ายอุดมศึกษาภูมิภาค (B) เพื่อเป็นค่าใช้จ่ายสำหรับ

1.1) การดำเนินงานสำนักงานเครือข่ายอุดมศึกษาภูมิภาคทั้งด้านบุคลากร และวัสดุอุปกรณ์ ตามความจำเป็น

1.2) การดำเนินงานตามภารกิจของเครือข่าย เช่น การจัดประชุม การประชุมสัมมนา การติดต่อประสานงาน การจัดทำแผนกลยุทธ์ของเครือข่าย การกำกับดูแลการดำเนินงาน การติดตาม ประเมินผล การรายงานผลการดำเนินงาน เป็นต้น

2) ด้านโครงการ/กิจกรรม สนับสนุนงบประมาณเป็น 2 ลักษณะคือ

2.1) การสนับสนุนงบประมาณตามรายโครงการ/กิจกรรม ส่วนใหญ่เป็นการสนับสนุน งบประมาณให้กับเครือข่ายเชิงประเด็น (C) ดำเนินโครงการและกิจกรรมตามที่น่าเสนอและได้รับอนุมัติจาก เครือข่าย A และสำนักงานคณะกรรมการการอุดมศึกษา กรณีนี้บางโครงการและกิจกรรมอาจเป็นการ สนับสนุนให้เครือข่าย B ก็ได้ หากเครือข่าย B เป็นเครือข่ายที่ดำเนินการในโครงการ/กิจกรรมนั้น ๆ หรือ อาจสนับสนุนงบประมาณให้กับสถาบันในเครือข่ายที่เป็นผู้รับผิดชอบดำเนินโครงการ ทั้งนี้ ให้เป็นดุลยพินิจ ของเครือข่าย B และเครือข่าย C

2.2) การสนับสนุนงบประมาณในลักษณะการจ้างเหมา การสนับสนุนลักษณะนี้ ส่วนใหญ่ เป็นโครงการที่มีการกำหนด TOR ในการดำเนินการ ซึ่งมีความเหมาะสมกับโครงการบางประเภท เช่น โครงการวิจัยต่าง ๆ โครงการที่มีลักษณะการดำเนินงานซับซ้อนหลากหลายกิจกรรม การสนับสนุนงบประมาณ ในลักษณะการจ้าง ต้องดำเนินการตามระเบียบพัสดุในส่วนที่เกี่ยวกับการจัดซื้อจัดจ้างของสำนักนายกรัฐมนตรี พ.ศ. 2542 ซึ่งมีสาระสำคัญของลำดับขั้นตอนการดำเนินการดังนี้

- (1) การกำหนดกรอบและข้อกำหนดการทำงาน รวมถึงมาตรฐานงาน
- (2) การรับข้อเสนอโครงการและพิจารณาคัดเลือกโครงการ
- (3) การจัดทำสัญญาจ้างทำงาน
- (4) การจัดสรรงบประมาณ
- (5) การเบิกจ่ายเงินในแต่ละงวดของงานตามสัญญา
- (6) การประเมินคุณภาพของงานก่อนการเบิกจ่ายเงิน



- (7) การติดตามการทำงานตามสัญญาจ้าง
- (8) การรับมอบงานงวดสุดท้าย (รายงานฉบับสมบูรณ์)
- (9) การติดตามและประเมินผลงานในภาพรวม และการสังเคราะห์ผลงาน

การดำเนินการตามขั้นตอนดังกล่าวนี้ สำนักงานคณะกรรมการการอุดมศึกษาจะดำเนินการในบางขั้นตอนที่มีความสำคัญ เช่น การกำหนดกรอบและข้อกำหนดการทำงานและมาตรฐานงาน การจัดสรรงบประมาณ การติดตามและประเมินผลงานในภาพรวมและการสังเคราะห์ผลงาน ส่วนขั้นตอนอื่น ๆ จะมอบให้เครือข่าย B ดำเนินการกำกับดูแล เพื่อให้ได้ผลผลิตหรือผลลัพธ์ตามที่กำหนด

### 2.2.2 วิธีการเบิกจ่ายเงินค่าใช้จ่าย

ในการดำเนินการเบิกจ่ายเงินค่าใช้จ่ายในโครงการ/กิจกรรมตามวงเงินงบประมาณที่ได้รับนั้น เครือข่ายอุดมศึกษาภูมิภาค (B) หรือเครือข่ายเชิงประเด็น (C) หรือสถาบันที่รับผิดชอบดำเนินโครงการจะต้องดำเนินการให้เป็นไปตามข้อกำหนด (TOR) ระเบียบ หลักเกณฑ์ วิธีการ และเงื่อนไขของแต่ละโครงการ/กิจกรรมที่กำหนดไว้ กรณีโครงการหรือกิจกรรมที่ไม่ได้มีการกำหนดข้อกำหนด (TOR) ระเบียบ หลักเกณฑ์ วิธีการ และเงื่อนไข ของแต่ละโครงการ/กิจกรรมไว้ จะต้องดำเนินการให้เป็นไปตามระเบียบที่เกี่ยวข้องอย่างใดอย่างหนึ่ง ได้แก่ ระเบียบของทางราชการ ระเบียบของสถาบันแม่ข่าย (B หรือ C) หรือระเบียบของสถาบันสมาชิกที่รับผิดชอบดำเนินโครงการ/กิจกรรม และหากสถาบันแม่ข่ายของเครือข่ายหรือสถาบันสมาชิกมิได้กำหนดระเบียบการเบิกจ่ายเงินค่าใช้จ่ายตามรายการค่าใช้จ่ายที่ได้รับอนุมัติไว้ก็ให้เบิกจ่ายในอัตราที่ระเบียบราชการกำหนดไว้โดยอนุโลม

### 2.2.3 ขั้นตอนการนำเสนอและการอนุมัติโครงการและงบประมาณ

สำนักงานคณะกรรมการการอุดมศึกษา โดยคณะอนุกรรมการอำนวยการเครือข่ายเพื่อการพัฒนาอุดมศึกษา (A) จะพิจารณาอนุมัติโครงการและงบประมาณตามที่เครือข่ายอุดมศึกษาภูมิภาค (B) นำเสนอ โดยเครือข่าย B ต้องพิจารณากลับกรองและเห็นชอบโครงการ/กิจกรรมของเครือข่ายเชิงประเด็น (C) ตามข้อกำหนด หลักเกณฑ์ วิธีการ และเงื่อนไขของแต่ละโครงการให้เสร็จสิ้นสมบูรณ์แล้วจึงนำเสนอต่อเครือข่าย A

อนึ่ง เนื่องจากโครงการ/กิจกรรมที่สำนักงานคณะกรรมการการอุดมศึกษารับผิดชอบดำเนินการ และจะถ่ายโอนมอบภารกิจให้เครือข่ายอุดมศึกษาภูมิภาค (B) หรือ เครือข่ายเชิงประเด็น (C) ไปดำเนินการ นั้น ส่วนใหญ่จะมีคณะกรรมการหรือคณะอนุกรรมการทำหน้าที่กำกับ ดูแล ให้ความเห็นชอบ หรือให้คำปรึกษา แนะนำในการดำเนินการอยู่ด้วย โดยอยู่ในความรับผิดชอบและประสานการดำเนินงานจากสำนักต่าง ๆ ภายในสำนักงานคณะกรรมการการอุดมศึกษา ดังนั้น โครงการที่เครือข่าย B พิจารณากลับกรองแล้วและนำเสนอต่อเครือข่าย A เพื่อพิจารณาอนุมัตินั้น อาจมีการนำเสนอคณะกรรมการหรือคณะอนุกรรมการที่รับผิดชอบงานอยู่เดิมพิจารณาไปพร้อมกัน เพื่อให้ความเห็นชอบประกอบการพิจารณาของเครือข่าย A ด้วยก็ได้ ทั้งนี้ ให้แต่ละสำนักที่รับผิดชอบงานโครงการ/กิจกรรมเหล่านี้พิจารณาดำเนินการตามความเหมาะสม โดยคำนึงถึงสัมฤทธิ์ผลของโครงการ/กิจกรรมเป็นหลัก

ขั้นตอนการนำเสนอและการพิจารณาอนุมัติโครงการและงบประมาณดังกล่าวข้างต้นปรากฏตามแผนภูมิต่อไปนี้

แผนภูมิแสดงขั้นตอนการนำเสนอและอนุมัติโครงการ  
และงบประมาณของเครือข่ายเพื่อการพัฒนาอุดมศึกษา

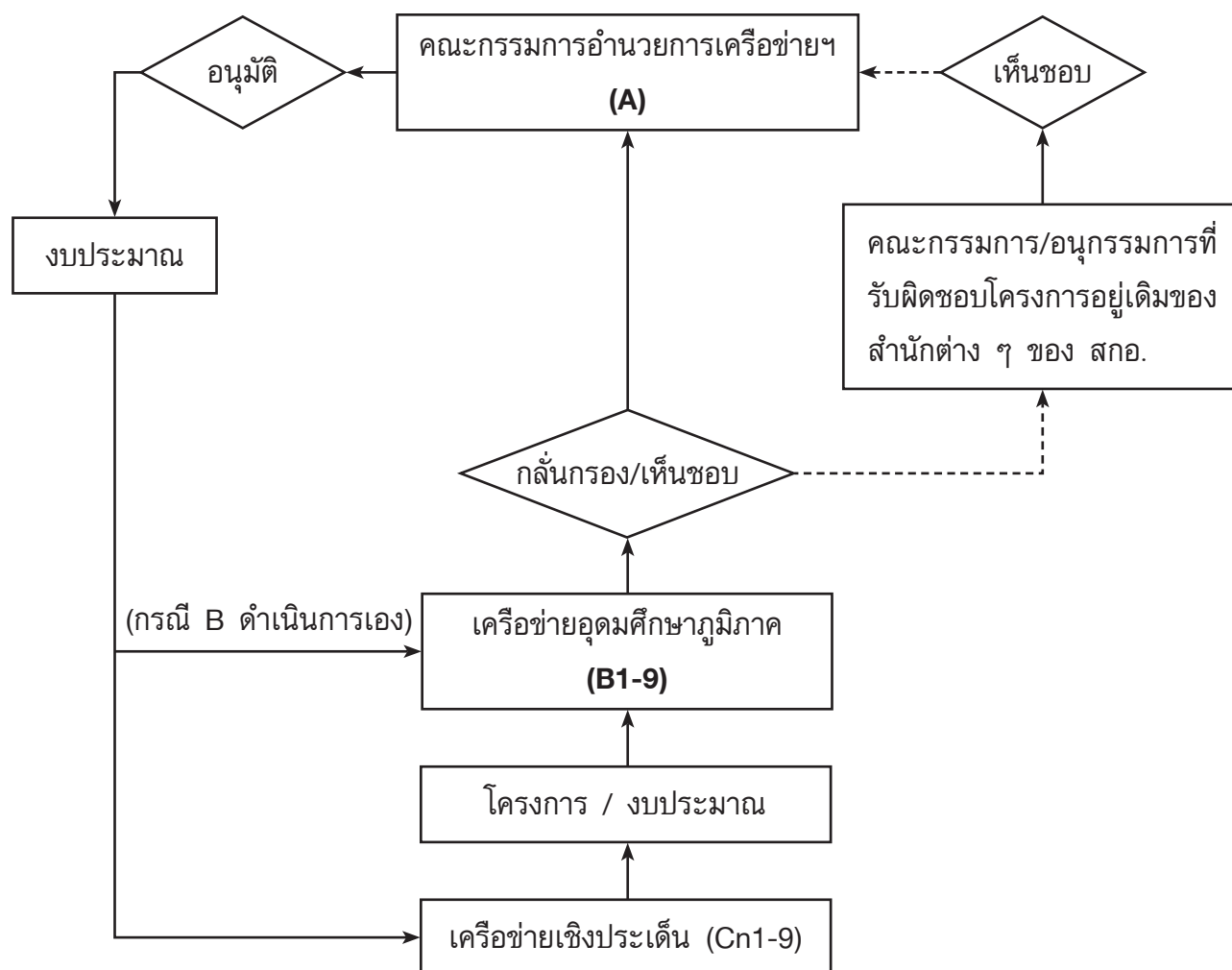

#### 2.2.4 การสนับสนุนงบประมาณในลักษณะกองทุน

เพื่อให้การบริหารงบประมาณมีประสิทธิภาพยิ่งขึ้น ในอนาคตสำนักงานคณะกรรมการการอุดมศึกษาจะดำเนินการบริหารงบประมาณของเครือข่ายเพื่อการพัฒนาอุดมศึกษาในลักษณะกองทุน โดยเป็นอีกทางเลือกหนึ่ง กล่าวคือ เมื่อสำนักงานคณะกรรมการการอุดมศึกษา โดยเครือข่าย A พิจารณาอนุมัติโครงการแล้วก็จะนำเงินที่อนุมัติเข้าไปในกองทุนของเครือข่าย A โดยเปิดบัญชีเป็นกองทุน A จากนั้น สำนักงานคณะกรรมการการอุดมศึกษามอบอำนาจให้ผู้บริหาร/ผู้แทนเครือข่าย B หรือ เครือข่าย C หรือสถาบันที่รับผิดชอบโครงการ จำนวน 2-3 คน ดำเนินการเบิกจ่ายเงินจากกองทุน A ไปดำเนินงานโครงการ/กิจกรรมตามที่ได้รับอนุมัติ เมื่อมีเงินเหลือจ่ายก็ส่งคืนเข้ากองทุน A ซึ่งวิธีการนี้ เครือข่าย B หรือ C หรือสถาบันในเครือข่ายที่รับผิดชอบดำเนินโครงการจะได้รับความสะดวกมากขึ้น โดยงบประมาณไม่ต้องผ่านระบบการบริหารการเงินของสถาบันอุดมศึกษา อีกทั้ง สามารถนำเงินเหลือจ่ายไปสนับสนุนโครงการ/กิจกรรมอื่น ๆ ได้เพิ่มเติมด้วย การบริหารงบประมาณในลักษณะกองทุนปรากฏตามแผนภูมิต่อไปนี้

แผนภูมิแสดงขั้นตอนการนำเสนอและอนุมัติโครงการ  
และงบประมาณในลักษณะกองทุนของเครือข่ายเพื่อการพัฒนาอุดมศึกษา

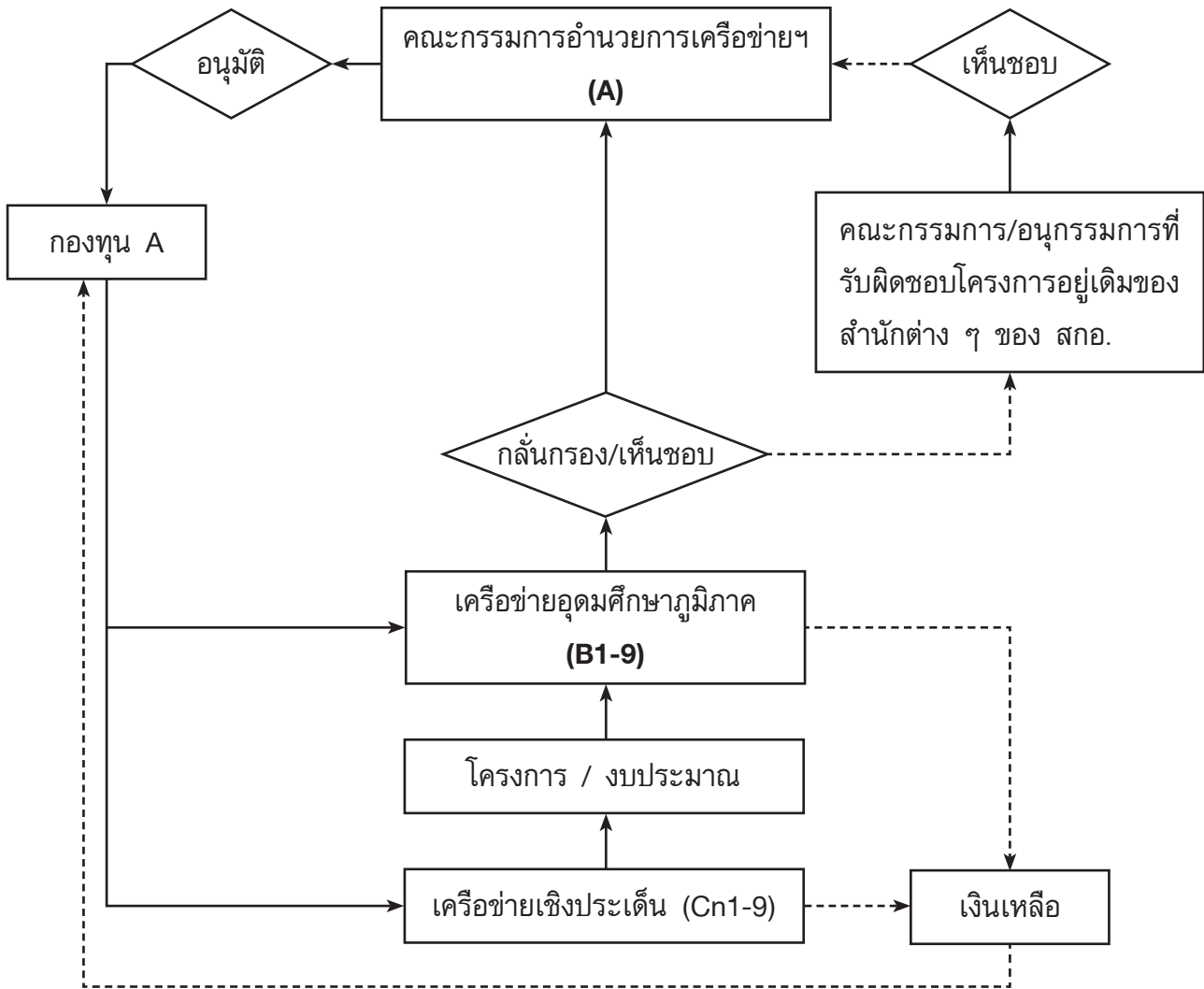

## 2.2.5 กำหนดการนำเสนอและอนุมัติโครงการ/กิจกรรม

สำนักงานคณะกรรมการการอุดมศึกษาได้กำหนดกรอบเวลาการพิจารณาเกี่ยวกับการดำเนินโครงการ/กิจกรรมของเครือข่ายเพื่อการพัฒนาอุดมศึกษาไว้กว้าง ๆ ดังนี้

กรอบระยะเวลา	กิจกรรม
<ul style="list-style-type: none"> <li>• กรกฎาคม (ก่อนเริ่มปีงบประมาณ)</li> </ul>	<ul style="list-style-type: none"> <li>• จัดประชุมหรือประชุมสัมมนาเครือข่ายเพื่อการพัฒนาอุดมศึกษา ทั้ง A, B หรือ C เพื่อร่วมพิจารณาส่งมอบและรับมอบนโยบาย ภารกิจ โครงการ/กิจกรรมต่าง ๆ ที่สำนักงานคณะกรรมการการอุดมศึกษามิงบประมาณสนับสนุนไปให้เครือข่าย C และหรือ B ดำเนินการ</li> </ul>
<ul style="list-style-type: none"> <li>• สิงหาคม (ก่อนเริ่มปีงบประมาณ)</li> </ul>	<ul style="list-style-type: none"> <li>• เครือข่าย C จัดทำรายละเอียดโครงการ/กิจกรรมและงบประมาณตามนโยบายและภารกิจที่รับผิดชอบเสนอต่อเครือข่าย B</li> <li>• เครือข่าย B จัดทำรายละเอียดกิจกรรมและงบบริหารจัดการรวมทั้งโครงการและงบประมาณที่ B รับผิดชอบ</li> </ul>
<ul style="list-style-type: none"> <li>• กันยายน (ก่อนเริ่มปีงบประมาณ)</li> </ul>	<ul style="list-style-type: none"> <li>• เครือข่าย B พิจารณากลับกรองโครงการ/กิจกรรม และงบประมาณของเครือข่าย C รวมทั้งงบบริหารจัดการหรือโครงการของเครือข่าย B เอง แล้วรวบรวมนำเสนอต่อเครือข่าย A</li> </ul>
<ul style="list-style-type: none"> <li>• ตุลาคม (เริ่มปีงบประมาณ)</li> </ul>	<ul style="list-style-type: none"> <li>• เครือข่าย A พิจารณาและอนุมัติโครงการและงบประมาณตามที่เครือข่าย B เสนอ โดยอาจพิจารณาผลการพิจารณาของคณะกรรมการ/คณะอนุกรรมการชุดต่าง ๆ ที่รับผิดชอบงานโครงการ/กิจกรรมของสำนักต่าง ๆ ในสำนักงานคณะกรรมการการอุดมศึกษาประกอบด้วย (ถ้ามี)</li> <li>• สำนักงานคณะกรรมการการอุดมศึกษาพิจารณาอนุมัติโครงการ/กิจกรรมตามที่เครือข่าย A อนุมัติ แล้วแจ้งผลให้เครือข่าย B ทราบ พร้อมเบิกจ่ายเงินตามโครงการ/กิจกรรมให้กับเครือข่าย B และเครือข่าย C หรือสถาบันในเครือข่ายแล้วแต่กรณี เพื่อดำเนินการตามโครงการ/กิจกรรมตามที่ได้รับอนุมัติ</li> </ul>
<ul style="list-style-type: none"> <li>• ตั้งแต่พฤศจิกายน (ของปีงบประมาณ)</li> </ul>	<ul style="list-style-type: none"> <li>• เครือข่าย B และ C หรือสถาบันในเครือข่ายดำเนินงานโครงการ/กิจกรรมตามที่ได้รับอนุมัติ</li> </ul>

ทั้งนี้ กำหนดการดังกล่าวนี้ อาจเปลี่ยนแปลงไปตามสถานภาพและข้อกำหนดของแต่ละโครงการ/กิจกรรม ที่มีกระบวนการหรือวิธีการที่กำหนดเป็นการเฉพาะ กำหนดการนำเสนอและอนุมัติโครงการ/กิจกรรมปรากฏตามตารางต่อไปนี้

**ตารางแสดงกำหนดการนำเสนอและอนุมัติโครงการ/กิจกรรมของเครือข่ายเพื่อการพัฒนาอุดมศึกษา**

กิจกรรม	ก่อนเริ่มปีงบประมาณ			ในปีงบประมาณที่ดำเนินการ		
	ก.ค.	ส.ค.	ก.ย.	ต.ค.	พ.ย.	.....
<ul style="list-style-type: none"> <li>จัดประชุม/ประชุมสัมมนาเครือข่าย A, B, C เพื่อมอบนโยบาย/ภารกิจ</li> <li>เครือข่าย C จัดทำรายละเอียดโครงการ/กิจกรรม</li> <li>เครือข่าย B จัดทำงบบริหารจัดการเครือข่ายและโครงการ/กิจกรรม</li> <li>เครือข่าย B กลับกรองโครงการ/กิจกรรมของเครือข่าย C พร้อมงบบริหารและงบโครงการของเครือข่าย B แล้วนำเสนอเครือข่าย A</li> <li>คณะกรรมการ/อนุกรรมการของโครงการต่าง ๆ ของ สกอ. พิจารณาเห็นชอบโครงการ</li> <li>เครือข่าย A พิจารณาอนุมัติ</li> <li>สกอ.อนุมัติตามมติเครือข่าย A และเบิกจ่ายเงินให้เครือข่าย B และ C หรือสถาบันในเครือข่าย</li> <li>เครือข่าย B, C หรือสถาบันในเครือข่ายดำเนินการตามโครงการ/กิจกรรม</li> </ul>	↔	↔	↔	↔	↔	↔
						ตั้งแต่ พ.ย. เป็นต้นไป หรือตามกำหนดโครงการหรือข้อกำหนด

**2.3 การรายงานผล การติดตามและประเมินผล**

เครือข่ายเพื่อการพัฒนาอุดมศึกษาต้องมีการรายงานผลการดำเนินงานและมีการติดตามประเมินผล การดำเนินงานทั้งด้านการบริหารจัดการ โครงการ/กิจกรรมและงบประมาณ ในระยะเวลาที่เหมาะสมโดยถือเป็นภารกิจประจำที่ต้องปฏิบัติ ดังนี้

1) เครือข่ายเชิงประเด็น (C) ต้องจัดให้มีการรายงานผลการดำเนินงานโครงการ/กิจกรรมพร้อมการใช้จ่ายงบประมาณไปยังเครือข่ายอุดมศึกษาภูมิภาค (B) ตามกรอบระยะเวลาที่กำหนดในโครงการหรือข้อกำหนดโครงการ (TOR) ตามแต่กรณี และต้องรายงานผลการดำเนินงานโครงการเมื่อเสร็จสิ้นโครงการพร้อมสรุปผลการใช้จ่ายเงินงบประมาณด้วย

2) เครือข่ายอุดมศึกษาภูมิภาค (B) ต้องจัดทำรายงานผลการดำเนินงานด้านการบริหารจัดการและกิจกรรมของเครือข่าย เช่น การจัดประชุมสัมมนา การจัดทำแผนยุทธศาสตร์หรือแผนงาน ผลการดำเนินโครงการที่เครือข่าย B ดำเนินการเองพร้อมสรุปงบประมาณค่าใช้จ่ายในระยะเวลาที่กำหนด เช่น ตาม TOR ตามโครงการ หรือเมื่อสิ้นสุดโครงการ หรือสิ้นสุดปีงบประมาณแล้วแต่กรณี

นอกจากนี้ ต้องติดตามประเมินผลการดำเนินงานของเครือข่าย C พร้อมทั้งสรุปรวบรวมผลการดำเนินงานของเครือข่าย C จัดทำเป็นรายงานผลการดำเนินงานและผลการติดตามประเมินผลของทุกเครือข่าย C รวมกับผลการดำเนินงานของเครือข่าย B เสนอต่อเครือข่าย A

3) เครือข่าย A จะรับทราบผลการดำเนินงานด้านการบริหารจัดการและโครงการ/กิจกรรมอื่นของเครือข่าย B รวมทั้งรับทราบรายงานสรุปผลการดำเนินงานของเครือข่าย C และผลการติดตามประเมินผลเครือข่าย C ที่ประเมินโดยเครือข่าย B

ทั้งนี้ เครือข่าย A จะทำการติดตามประเมินผลการดำเนินงานเครือข่าย B แล้วรวบรวมสรุปเป็นรายงานติดตามและประเมินผลการดำเนินงานเครือข่ายเพื่อการพัฒนาอุดมศึกษาในภาพรวม ทั้ง A, B และ C เสนอต่อองค์กรที่เกี่ยวข้องได้รับทราบ และเพื่อนำผลที่ได้ไปพัฒนาการดำเนินการเครือข่ายเพื่อการพัฒนาอุดมศึกษาให้บรรลุผลสำเร็จยิ่ง ๆ ขึ้นต่อไป

การรายงานผล การติดตามและประเมินผลดังกล่าวปรากฏตามแผนภูมิต่อไปนี้

**แผนภูมิแสดงกระบวนการรายงานและการติดตาม  
ประเมินผลการดำเนินงานเครือข่ายเพื่อการพัฒนาอุดมศึกษา**

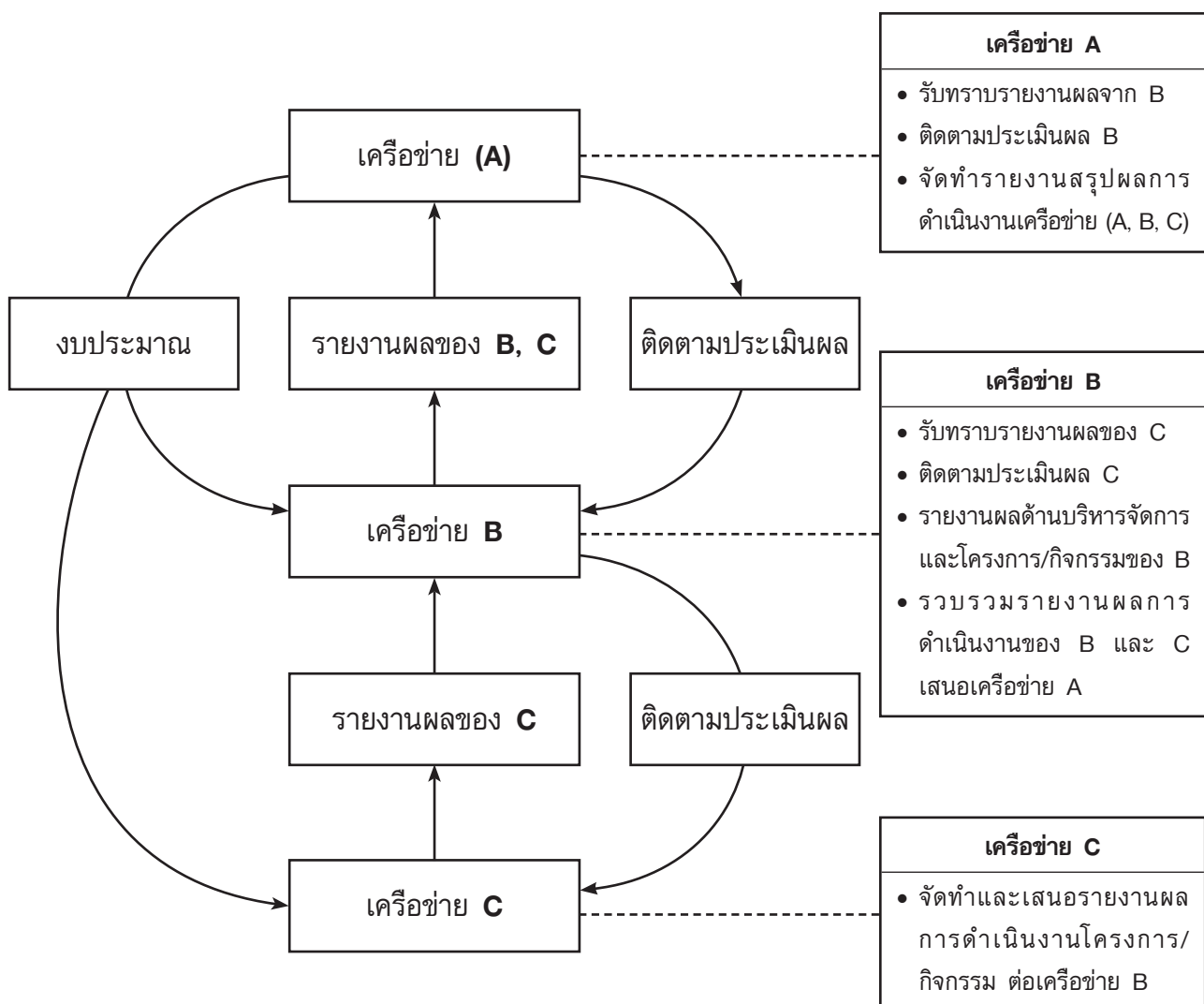

## 2.4 สรุปขั้นตอนการดำเนินงานเครือข่ายเพื่อการพัฒนาอุดมศึกษาของสำนักงานคณะกรรมการการอุดมศึกษา

ขั้นตอนการดำเนินงาน (Flow Chart) ของการดำเนินงานเครือข่ายเพื่อการพัฒนาอุดมศึกษาของสำนักงานคณะกรรมการการอุดมศึกษา สรุปได้ดังแผนภูมิต่อไปนี้

แผนภูมิแสดงสรุปขั้นตอนการดำเนินงานเครือข่ายเพื่อการพัฒนาอุดมศึกษา  
ของสำนักงานคณะกรรมการการอุดมศึกษา

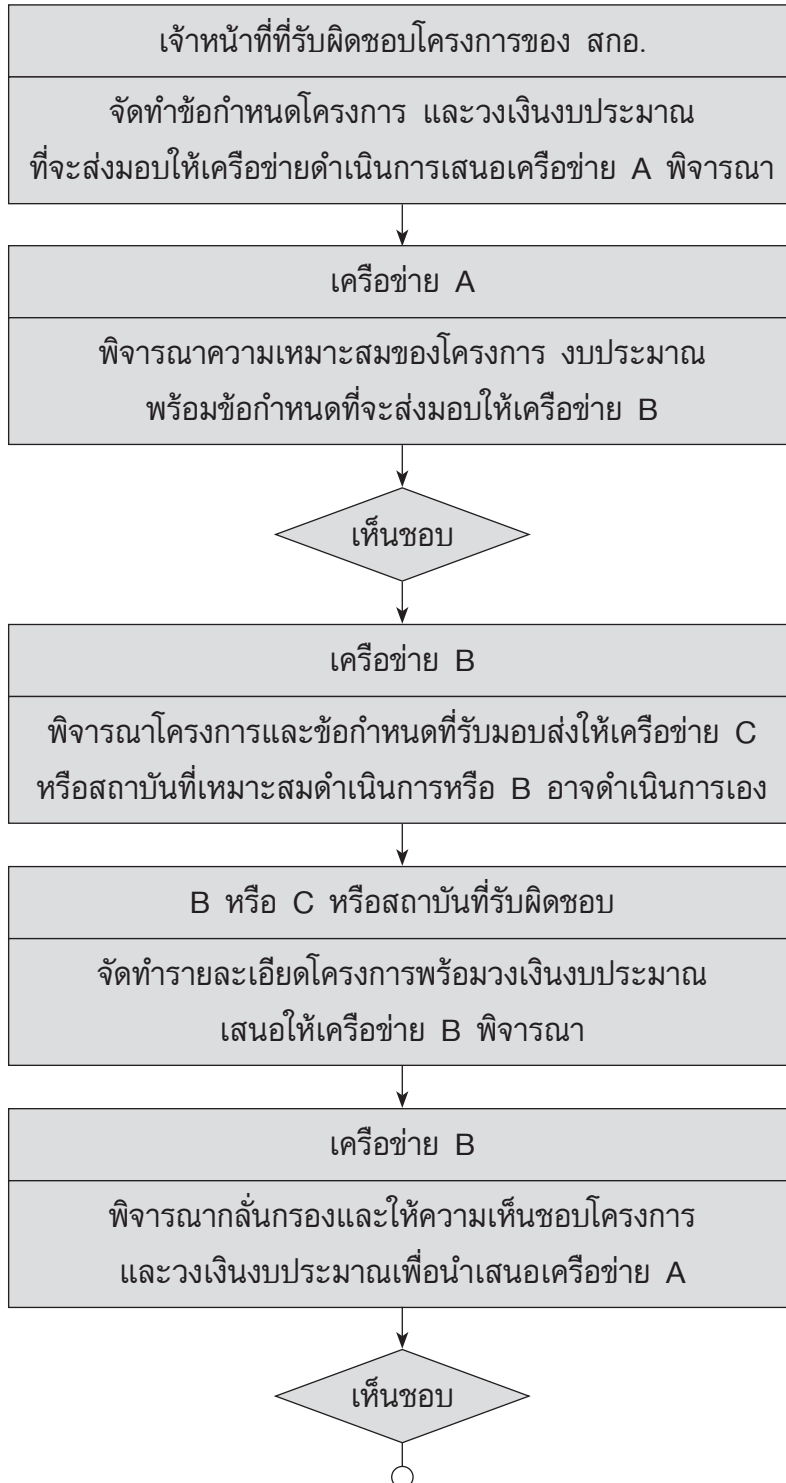

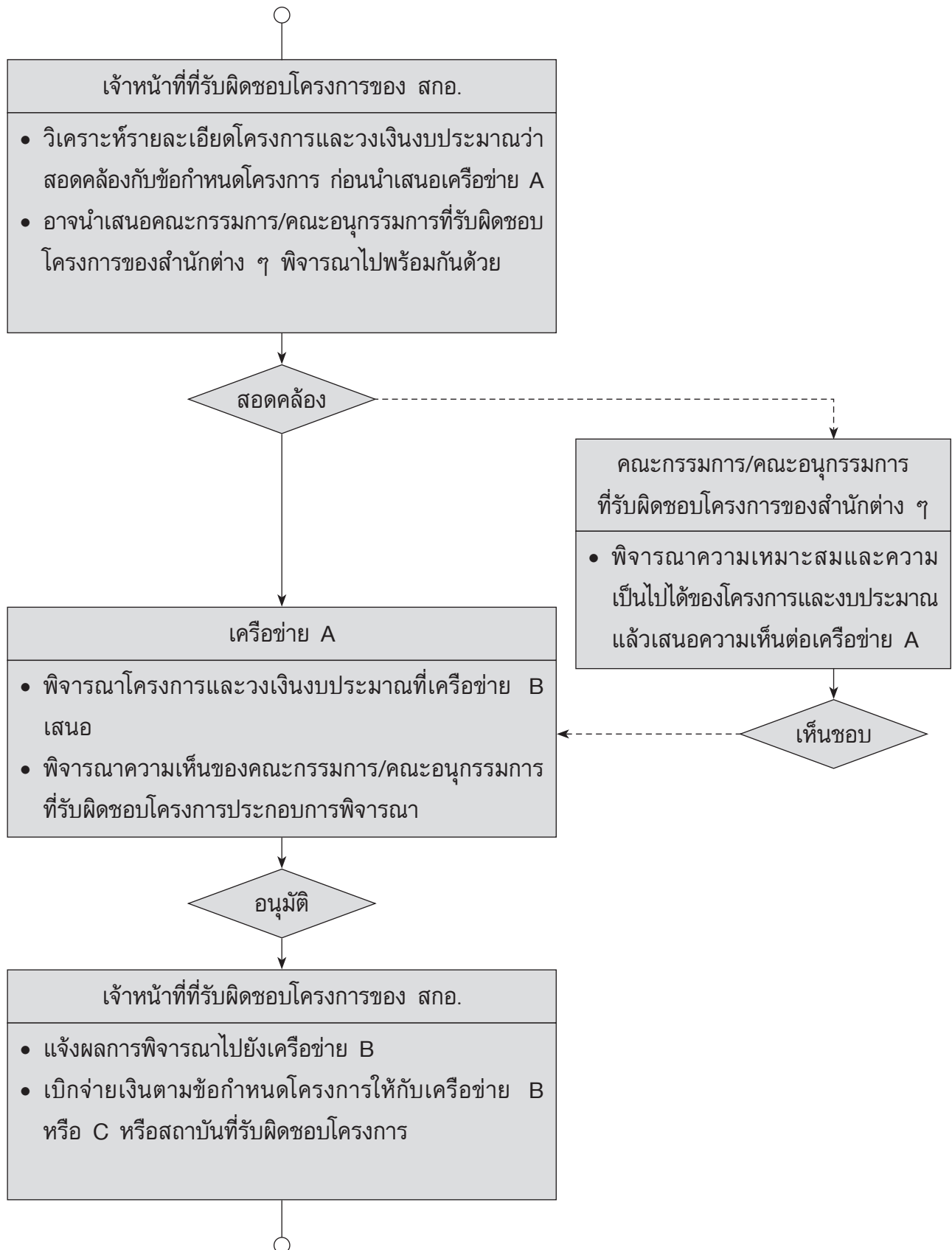



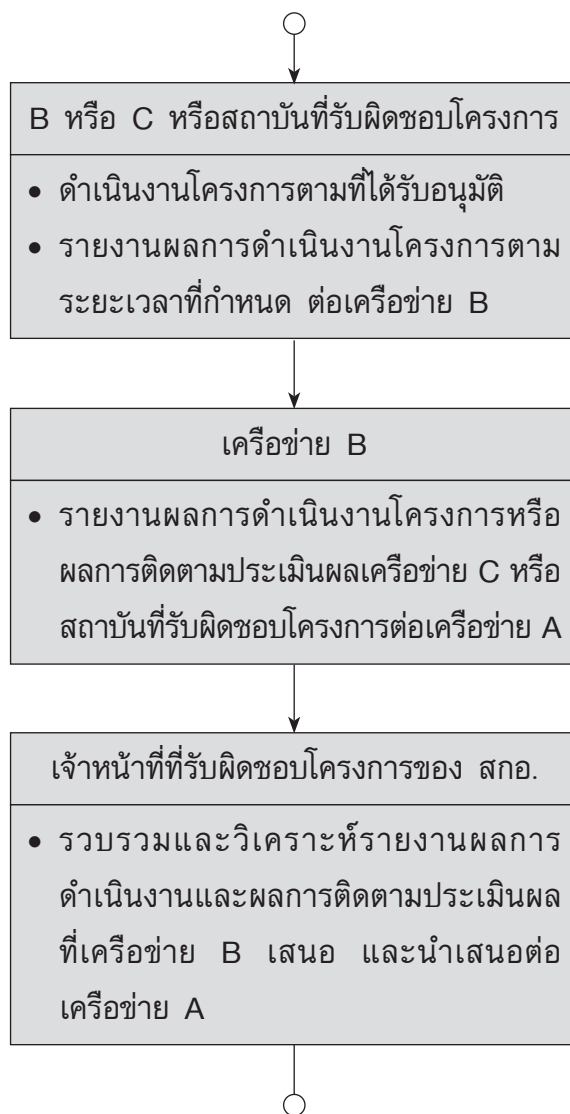

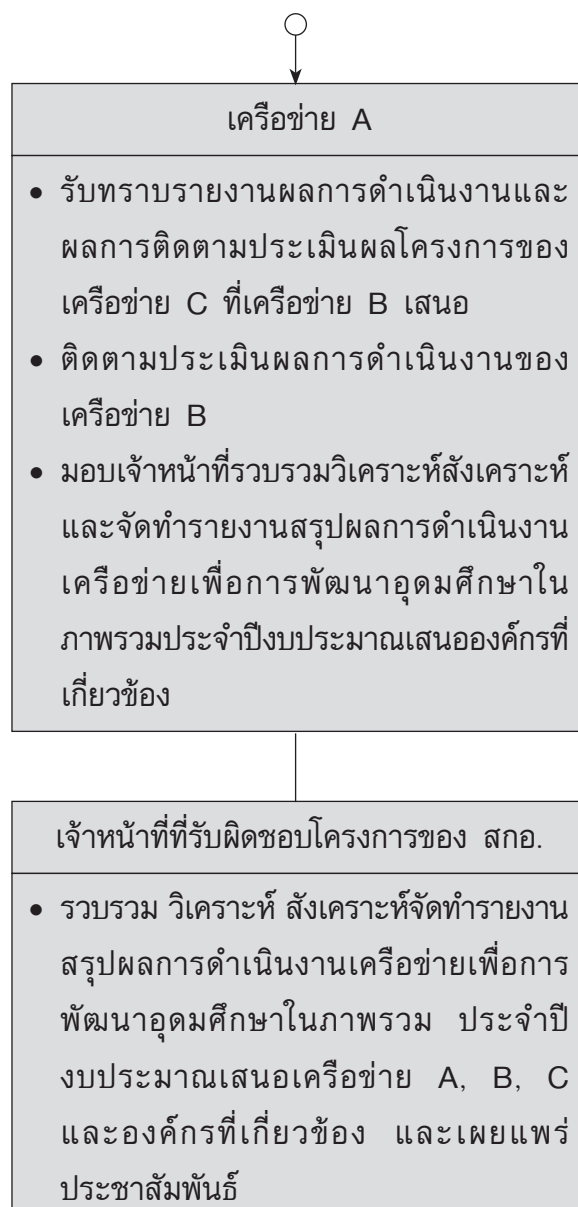

จาก Flow Chart การดำเนินงานเครือข่ายเพื่อการพัฒนาอุดมศึกษาของสำนักงานคณะกรรมการการอุดมศึกษาข้างต้น สรุปเป็นขั้นตอนการดำเนินการได้ดังนี้

1. เจ้าหน้าที่ที่รับผิดชอบโครงการของสำนักต่าง ๆ ภายในสำนักงานคณะกรรมการการอุดมศึกษาที่สำนักจะถ่ายโอนหรือส่งมอบภารกิจไปให้เครือข่ายอุดมศึกษาภูมิภาค (B) หรือเครือข่ายเชิงประเด็น (C) ดำเนินการ ต้องจัดทำข้อกำหนดโครงการ (TOR) ซึ่งอย่างน้อยควรมีสาระสำคัญประกอบด้วย วัตถุประสงค์ แผนงาน วิธีการปฏิบัติงาน หรือระเบียบ หลักเกณฑ์ วิธีการ และเงื่อนไขที่เกี่ยวข้อง ผลผลิตของโครงการ พร้อมวงเงินงบประมาณนำเสนอต่อเครือข่าย A เพื่อพิจารณา

2. เครือข่าย A พิจารณาความเหมาะสมของโครงการ งบประมาณ พร้อมข้อกำหนดของโครงการที่จะส่งผ่านไปยังเครือข่าย B เพื่อดำเนินการ หากเห็นชอบด้วยแล้วจึงส่งไปยังเครือข่าย B

3. เครือข่าย B พิจารณาโครงการ วงเงินงบประมาณ และข้อกำหนดที่รับมอบ เพื่อส่งมอบให้เครือข่าย C หรือจัดตั้งเครือข่าย C ขึ้นดำเนินการ หรือเครือข่าย B อาจดำเนินการเอง หรืออาจมอบสถาบันสมาชิกของเครือข่าย B หรือ C ที่เหมาะสมดำเนินการ

4. เครือข่าย B หรือ C หรือสถาบันที่ได้รับมอบให้ดำเนินโครงการ จัดทำรายละเอียดโครงการ พร้อมวงเงินงบประมาณเสนอให้เครือข่าย B พิจารณา

5. เครือข่าย B พิจารณากลับกรองและให้ความเห็นชอบโครงการและวงเงินงบประมาณที่เครือข่าย C หรือ B (กรณีดำเนินการเอง) นำเสนอ จากนั้น สรุปรวบรวมและนำเสนอต่อเครือข่าย A

6. เจ้าหน้าที่ที่รับผิดชอบโครงการของสำนักงานคณะกรรมการการอุดมศึกษา ทำการวิเคราะห์ รายละเอียดโครงการและวงเงินงบประมาณว่าสอดคล้องกับข้อกำหนดโครงการหรือไม่ หากมีความสอดคล้องเหมาะสม ก็นำเสนอต่อเครือข่าย A เพื่อพิจารณาต่อไป พร้อมกันนี้ อาจนำเสนอคณะกรรมการหรือ คณะอนุกรรมการที่รับผิดชอบโครงการนั้น ๆ อยู่เดิมเพื่อพิจารณาให้ความเห็นหรือข้อเสนอแนะ หรือให้ความเห็นชอบประกอบการพิจารณาของเครือข่าย A ด้วยก็ได้ โดยให้เป็นดุลยพินิจของแต่ละสำนักของสำนักงาน คณะกรรมการการอุดมศึกษาที่รับผิดชอบโครงการนั้น ๆ

7. เครือข่าย A พิจารณาโครงการและวงเงินงบประมาณที่เครือข่าย B เสนอ และผ่านการวิเคราะห์ ของเจ้าหน้าที่ที่รับผิดชอบโครงการของสำนักงานคณะกรรมการการอุดมศึกษาแล้ว พร้อมความเห็นของ คณะกรรมการ/คณะอนุกรรมการที่รับผิดชอบโครงการ (ถ้ามี) ประกอบการพิจารณา หากเห็นสมควรก็จะ อนุมัติโครงการและงบประมาณตามที่เครือข่าย B เสนอ

8. เจ้าหน้าที่ที่รับผิดชอบโครงการของสำนักงานคณะกรรมการการอุดมศึกษาดำเนินการแจ้งผลการ พิจารณาของเครือข่าย A ไปยังเครือข่าย B พร้อมเบิกจ่ายหรือโอนเงินไปยังเครือข่าย B หรือ C หรือสถาบัน ที่รับผิดชอบโครงการ ทั้งนี้ ตามความประสงค์และข้อตกลงของเครือข่าย B หรือ C และสถาบันที่รับผิดชอบ โครงการ โดยการเบิกจ่ายเงินหรือโอนเงิנדังกล่าวต้องเป็นไปตามข้อกำหนด ระเบียบ หลักเกณฑ์ วิธีการ และเงื่อนไขของแต่ละโครงการด้วย

9. เครือข่าย B หรือ C หรือสถาบันที่รับผิดชอบโครงการดำเนินโครงการตามที่ได้รับอนุมัติ และ รายงานผลการดำเนินงานโครงการตามระยะเวลาที่กำหนดของแต่ละโครงการต่อเครือข่าย B

10. เครือข่าย B รับทราบและรวบรวมผลการดำเนินงานโครงการของเครือข่าย C หรือสถาบันที่ รับผิดชอบโครงการ รวมทั้ง ดำเนินการติดตามประเมินผลการดำเนินโครงการดังกล่าวด้วย แล้วรวบรวม เสนอต่อเครือข่าย A

11. เจ้าหน้าที่ที่รับผิดชอบโครงการของสำนักงานคณะกรรมการการอุดมศึกษา รวบรวมวิเคราะห์ รายงานผลการดำเนินงานและผลการติดตามประเมินผลโครงการที่เครือข่าย B เสนอ จากนั้น นำเสนอต่อ เครือข่าย A เพื่อรับทราบและพิจารณา

12. เครือข่าย A รับทราบรายงานผลการดำเนินงานและผลการติดตามประเมินผลโครงการที่ เครือข่าย B เสนอ รวมทั้ง เครือข่าย A จะดำเนินการติดตามผลการดำเนินงานของเครือข่าย B อีกทาง หนึ่งด้วย จากนั้น มอบเจ้าหน้าที่ดำเนินการรวบรวม วิเคราะห์ สังเคราะห์ และจัดทำรายงานสรุปผลการ ดำเนินงานเครือข่ายเพื่อการพัฒนาอุดมศึกษาในภาพรวมประจำปีงบประมาณเสนอองค์กรที่เกี่ยวข้อง

13. เจ้าหน้าที่ที่รับผิดชอบโครงการร่วมกันรวบรวม วิเคราะห์ สังเคราะห์ จัดทำรายงานสรุปผลการ ดำเนินงานเครือข่ายเพื่อการพัฒนาอุดมศึกษาในภาพรวมประจำปีงบประมาณเสนอเครือข่าย A, B, C องค์กร ที่เกี่ยวข้อง และเผยแพร่ประชาสัมพันธ์

# ກາລພນວກ





## คำสั่งคณะกรรมการการอุดมศึกษา

ที่ 31/2550

## เรื่อง แต่งตั้งคณะกรรมการอำนวยการเครือข่ายเพื่อการพัฒนาอุดมศึกษา

ด้วยคณะกรรมการการอุดมศึกษา ในการประชุม ครั้งที่ 9/2550 เมื่อวันที่ 6 กันยายน พ.ศ.2550 มีมติแต่งตั้งคณะกรรมการอำนวยการเครือข่ายเพื่อการพัฒนาอุดมศึกษา เพื่อปฏิบัติหน้าที่ ดังนี้

1. ถ่ายทอดและผลักดันนโยบายเกี่ยวกับการอุดมศึกษาผ่านทางเครือข่ายที่จัดตั้งขึ้น
2. ส่งเสริมสนับสนุนให้เครือข่ายดำเนินงานตอบสนองนโยบายเกี่ยวกับการอุดมศึกษา โดยมุ่งเน้นการใช้ทรัพยากรและองค์ความรู้ร่วมกันระหว่างสถาบันอุดมศึกษา ผู้ประกอบการ และชุมชนท้องถิ่น
3. ให้คำแนะนำเรื่องการบริหารจัดการเครือข่าย ตลอดจนการพัฒนาเครือข่ายให้มีประสิทธิภาพ เข้มแข็ง และยั่งยืน
4. เป็นศูนย์กลางรับทราบรายงานผลการดำเนินงานรวมทั้งติดตามประเมินผลเครือข่ายที่จัดตั้งขึ้น
5. ปฏิบัติหน้าที่อื่น ๆ ตามที่ได้รับมอบหมาย

ฉะนั้น อาศัยอำนาจตามความในมาตรา 18 แห่งพระราชบัญญัติระเบียบบริหารราชการ กระทรวงศึกษาธิการ พ.ศ. 2546 จึงแต่งตั้งคณะกรรมการอำนวยการเครือข่ายเพื่อการพัฒนาอุดมศึกษา โดยมีองค์ประกอบ ดังนี้

- |   |                     |
|---|---------------------|
| 1. เลขาธิการคณะกรรมการการอุดมศึกษา  | ประธานอนุกรรมการ    |
| 2. รองเลขาธิการคณะกรรมการการอุดมศึกษา   | รองประธานอนุกรรมการ |
| 3. รองเลขาธิการคณะกรรมการการอุดมศึกษา   | รองประธานอนุกรรมการ |
| 4. รองเลขาธิการคณะกรรมการการอุดมศึกษา   | รองประธานอนุกรรมการ |
| 5. ประธานที่ประชุมอธิการบดีแห่งประเทศไทย หรือผู้แทน                             | อนุกรรมการ          |
| 6. ประธานที่ประชุมอธิการบดีมหาวิทยาลัยราชภัฏ หรือผู้แทน                         | อนุกรรมการ          |
| 7. ประธานคณะกรรมการอธิการบดี<br>มหาวิทยาลัยเทคโนโลยีราชมงคล หรือผู้แทน          | อนุกรรมการ          |
| 8. นายกสมาคมสถาบันอุดมศึกษาเอกชนแห่งประเทศไทย หรือผู้แทน                        | อนุกรรมการ          |
| 9. อธิการบดีสถาบันอุดมศึกษาแม่ข่ายหรือผู้แทน<br>เครือข่ายอุดมศึกษาภาคเหนือตอนบน | อนุกรรมการ          |

- |   |                        |
|---|------------------------|
| 10. อธิการบดีสถาบันอุดมศึกษาแม่ข่ายหรือผู้แทน<br>เครือข่ายอุดมศึกษาภาคเหนือตอนล่าง              | อนุกรรมการ             |
| 11. อธิการบดีสถาบันอุดมศึกษาแม่ข่ายหรือผู้แทน<br>เครือข่ายอุดมศึกษาภาคตะวันออกเฉียงเหนือตอนบน   | อนุกรรมการ             |
| 12. อธิการบดีสถาบันอุดมศึกษาแม่ข่ายหรือผู้แทน<br>เครือข่ายอุดมศึกษาภาคตะวันออกเฉียงเหนือตอนล่าง | อนุกรรมการ             |
| 13. อธิการบดีสถาบันอุดมศึกษาแม่ข่ายหรือผู้แทน<br>เครือข่ายอุดมศึกษาภาคกลางตอนบน                 | อนุกรรมการ             |
| 14. อธิการบดีสถาบันอุดมศึกษาแม่ข่ายหรือผู้แทน<br>เครือข่ายอุดมศึกษาภาคกลางตอนล่าง               | อนุกรรมการ             |
| 15. อธิการบดีสถาบันอุดมศึกษาแม่ข่ายหรือผู้แทน<br>เครือข่ายอุดมศึกษาภาคตะวันออก                  | อนุกรรมการ             |
| 16. อธิการบดีสถาบันอุดมศึกษาแม่ข่ายหรือผู้แทน<br>เครือข่ายอุดมศึกษาภาคใต้ตอนบน                  | อนุกรรมการ             |
| 17. อธิการบดีสถาบันอุดมศึกษาแม่ข่ายหรือผู้แทน<br>เครือข่ายอุดมศึกษาภาคใต้ตอนล่าง                | อนุกรรมการ             |
| 18. ผู้อำนวยการสำนักงบประมาณหรือผู้แทน  | อนุกรรมการ             |
| 19. ประธานสภาอุตสาหกรรมแห่งประเทศไทย หรือผู้แทน   | อนุกรรมการ             |
| 20. ประธานสภาหอการค้าแห่งประเทศไทย หรือผู้แทน   | อนุกรรมการ             |
| 21. ผู้อำนวยการสำนักประสานและส่งเสริมกิจการอุดมศึกษา  | อนุกรรมการและเลขานุการ |
| 22. เจ้าหน้าที่สำนักงานคณะกรรมการการอุดมศึกษา   | ผู้ช่วยเลขานุการ       |
| 23. เจ้าหน้าที่สำนักงานคณะกรรมการการอุดมศึกษา   | ผู้ช่วยเลขานุการ       |

ทั้งนี้ ตั้งแต่วันที่ 6 กันยายน พ.ศ. 2550 โดยมีวาระการดำรงตำแหน่ง 2 ปี

สั่ง ณ วันที่ 19 กันยายน พ.ศ. 2550



(ศาสตราจารย์พจน์ สะเพียรชัย)

ประธานกรรมการ

คณะกรรมการการอุดมศึกษา



## คำสั่งสำนักงานคณะกรรมการการอุดมศึกษา

ที่ ๕๙/๒๕๕๑

### เรื่อง แต่งตั้งคณะกรรมการบริหารเครือข่ายอุดมศึกษาภูมิภาค

อนุสนธิประกาศสำนักงานคณะกรรมการการอุดมศึกษา ลงวันที่ ๒๐ ตุลาคม ๒๕๔๘ ได้ประกาศจัดตั้งเครือข่ายเพื่อการพัฒนาอุดมศึกษา ภายใต้การจัดกลุ่มเครือข่ายตามพื้นที่ จำนวน ๙ เครือข่าย เพื่อเป็นเครือข่ายกลางเชื่อมโยงระหว่างสำนักงานคณะกรรมการการอุดมศึกษา และสถาบันอุดมศึกษาทั่วประเทศ ในการดำเนินการกิจหลัก โดยใช้ทรัพยากรและองค์ความรู้ร่วมกันระหว่างสถาบันอุดมศึกษา ผู้ประกอบการ และชุมชนท้องถิ่น ประกอบกับคำสั่งคณะกรรมการการอุดมศึกษา ที่ ๓๑/๒๕๕๐ ลงวันที่ ๑๙ กันยายน ๒๕๕๐ เรื่อง แต่งตั้งอนุกรรมการอำนวยการเครือข่ายเพื่อการพัฒนาอุดมศึกษา เพื่อปฏิบัติหน้าที่ถ่ายทอดและผลักดันนโยบายเกี่ยวกับการอุดมศึกษาผ่านทางเครือข่ายที่จัดตั้งขึ้น และส่งเสริมสนับสนุนให้เครือข่ายดำเนินการตอบสนองนโยบายเกี่ยวกับการอุดมศึกษาโดยมุ่งเน้นการใช้ทรัพยากรและองค์ความรู้ร่วมกันระหว่างสถาบันอุดมศึกษา ผู้ประกอบการ และชุมชนท้องถิ่น

ดังนั้น เพื่อให้การดำเนินงานของเครือข่ายเป็นไปอย่างมีประสิทธิภาพและเกิดประโยชน์สูงสุด จึงเห็นสมควรแต่งตั้งคณะกรรมการบริหารเครือข่ายอุดมศึกษาภูมิภาค เพื่อปฏิบัติหน้าที่ดังต่อไปนี้

๑. จัดทำแผนยุทธศาสตร์ และ/หรือ แผนดำเนินงานของเครือข่ายที่สอดคล้องกับแผนการอุดมศึกษา และนโยบายการอุดมศึกษา รวมทั้งจัดทำแผนงาน โครงการและกิจกรรมประจำปี เพื่อขอรับการสนับสนุนงบประมาณจากสำนักงานคณะกรรมการการอุดมศึกษา

๒. สนับสนุนการใช้องค์ความรู้และทรัพยากรร่วมกันของสถาบันสมาชิกในเครือข่าย เพื่อก่อให้เกิดความเข้มแข็งทางวิชาการและผลิตผลที่ตอบสนองต่อความต้องการของสังคม และชุมชนท้องถิ่น

๓. จัดทำระเบียบบริหารเครือข่ายอุดมศึกษา ระเบียบการเงิน และระเบียบอื่นที่จำเป็นต่อการบริหารจัดการเครือข่าย

๔. แต่งตั้งคณะอนุกรรมการ คณะทำงานเพื่อดำเนินงานในความรับผิดชอบของเครือข่าย และแจ้งให้สำนักงานคณะกรรมการการอุดมศึกษาทราบ

๕. จัดทำระบบฐานข้อมูลและระบบสารสนเทศของเครือข่าย

๖. กำกับ ติดตามและประเมินผลการดำเนินงานของเครือข่ายย่อย และรายงานผลการดำเนินงานให้คณะอนุกรรมการอำนวยการเครือข่ายเพื่อการพัฒนาอุดมศึกษา และสำนักงานคณะกรรมการการอุดมศึกษาทราบ

๗. ทำหน้าที่เลขานุการของเครือข่าย



๘. ปฏิบัติหน้าที่อื่น ๆ ตามที่ได้รับมอบหมาย

โดยมีองค์ประกอบคณะกรรมการบริหารเครือข่ายอุดมศึกษาภูมิภาค ดังนี้

**เครือข่ายอุดมศึกษาภาคเหนือตอนบน มหาวิทยาลัยเชียงใหม่เป็นแม่ข่าย**

๑. อธิการบดีมหาวิทยาลัยเชียงใหม่	ประธานกรรมการ
๒. อธิการบดีมหาวิทยาลัยแม่โจ้	กรรมการ
๓. อธิการบดีมหาวิทยาลัยแม่ฟ้าหลวง	กรรมการ
๔. อธิการบดีมหาวิทยาลัยราชภัฏเชียงใหม่	กรรมการ
๕. อธิการบดีมหาวิทยาลัยราชภัฏเชียงราย	กรรมการ
๖. อธิการบดีมหาวิทยาลัยราชภัฏลำปาง	กรรมการ
๗. อธิการบดีมหาวิทยาลัยเทคโนโลยีราชมงคลล้านนา	กรรมการ
๘. อธิการบดีมหาวิทยาลัยนอร์ท-เชียงใหม่	กรรมการ
๙. อธิการบดีมหาวิทยาลัยฟาร์อีสเทอร์น	กรรมการ
๑๐. อธิการบดีมหาวิทยาลัยพายัพ	กรรมการ
๑๑. อธิการบดีมหาวิทยาลัยโยนก	กรรมการ
๑๒. อธิการบดีวิทยาลัยเชียงใหม่	กรรมการ
๑๓. อธิการบดีวิทยาลัยอินเตอร์เทคลำปาง	กรรมการ
๑๔. ผู้อำนวยการวิทยาลัยชุมชนแม่ฮ่องสอน	กรรมการ
๑๕. ผู้อำนวยการวิทยาลัยชุมชนแพร่	กรรมการ
๑๖. ผู้แทนสำนักงานคณะกรรมการการอุดมศึกษา	กรรมการ
๑๗. ประธานหอการค้าจังหวัดเชียงใหม่	กรรมการ
๑๘. ประธานสภาอุตสาหกรรมจังหวัดเชียงใหม่	กรรมการ
๑๙. ผู้ว่าราชการจังหวัดเชียงใหม่	กรรมการ
๒๐. นายองค์การบริหารส่วนจังหวัดเชียงใหม่	กรรมการ
๒๑. รองอธิการบดีฝ่ายวิชาการ มหาวิทยาลัยเชียงใหม่	กรรมการและ เลขานุการ

**เครือข่ายอุดมศึกษาภาคเหนือตอนล่าง มหาวิทยาลัยนเรศวรเป็นแม่ข่าย**

๑. อธิการบดีมหาวิทยาลัยเชียงใหม่	ประธานกรรมการ
๑. อธิการบดีมหาวิทยาลัยนเรศวร	ประธานกรรมการ
๒. อธิการบดีมหาวิทยาลัยราชภัฏเพชรบูรณ์	กรรมการ
๓. อธิการบดีมหาวิทยาลัยราชภัฏนครสวรรค์	กรรมการ
๔. อธิการบดีมหาวิทยาลัยราชภัฏพิบูลย์สงคราม	กรรมการ

๕. อธิการบดีมหาวิทยาลัยราชภัฏอุตรดิตถ์	กรรมการ
๖. อธิการบดีมหาวิทยาลัยราชภัฏกำแพงเพชร	กรรมการ
๗. อธิการบดีมหาวิทยาลัยภาคกลาง	กรรมการ
๘. อธิการบดีมหาวิทยาลัยเจ้าพระยา	กรรมการ
๙. อธิการบดีวิทยาลัยลุ่มน้ำปิง	กรรมการ
๑๐. อธิการบดีวิทยาลัยพิษณุโลก	กรรมการ
๑๑. ผู้อำนวยการวิทยาลัยชุมชนอุทัยธานี	กรรมการ
๑๒. ผู้อำนวยการวิทยาลัยชุมชนตาก	กรรมการ
๑๓. ผู้อำนวยการวิทยาลัยชุมชนพิจิตร	กรรมการ
๑๔. ผู้แทนสำนักงานคณะกรรมการการอุดมศึกษา	กรรมการ
๑๕. รองอธิการบดีฝ่ายวางแผนและพัฒนา มหาวิทยาลัยนเรศวร	กรรมการและ เลขานุการ
๑๖. รองอธิการบดีฝ่ายวิชาการ มหาวิทยาลัยนเรศวร	กรรมการและ ผู้ช่วยเลขานุการ
๑๗. รองอธิการบดีฝ่ายกิจการนิสิต มหาวิทยาลัยนเรศวร	กรรมการและ ผู้ช่วยเลขานุการ

#### เครือข่ายอุดมศึกษาภาคกลางตอนบน จุฬาลงกรณ์มหาวิทยาลัยเป็นแม่ข่าย

๑. อธิการบดีจุฬาลงกรณ์มหาวิทยาลัย	ประธานกรรมการ
๒. อธิการบดีมหาวิทยาลัยสุโขทัยธรรมมาธิราช	กรรมการ
๓. อธิการบดีมหาวิทยาลัยธรรมศาสตร์	กรรมการ
๔. อธิการบดีมหาวิทยาลัยศรีนครินทรวิโรฒ	กรรมการ
๕. อธิการบดีมหาวิทยาลัยรามคำแหง	กรรมการ
๖. อธิการบดีสถาบันเทคโนโลยีพระจอมเกล้าพระนครเหนือ	กรรมการ
๗. อธิการบดีสถาบันเทคโนโลยีพระจอมเกล้าเจ้าคุณทหารลาดกระบัง	กรรมการ
๘. อธิการบดีสถาบันบัณฑิตพัฒนบริหารศาสตร์	กรรมการ
๙. อธิการบดีสถาบันเทคโนโลยีปทุมวัน	กรรมการ
๑๐. อธิการบดีมหาวิทยาลัยราชภัฏวไลยอลงกรณ์ ในพระบรมราชูปถัมภ์	กรรมการ
๑๑. อธิการบดีมหาวิทยาลัยราชภัฏพระนครศรีอยุธยา	กรรมการ
๑๒. อธิการบดีมหาวิทยาลัยราชภัฏเทพสตรี	กรรมการ
๑๓. อธิการบดีมหาวิทยาลัยราชภัฏจันทรเกษม	กรรมการ
๑๔. อธิการบดีมหาวิทยาลัยราชภัฏพระนคร	กรรมการ
๑๕. อธิการบดีมหาวิทยาลัยราชภัฏสวนดุสิต	กรรมการ
๑๖. อธิการบดีมหาวิทยาลัยราชภัฏสวนสุนันทา	กรรมการ

๑๗. อธิการบดีมหาวิทยาลัยเทคโนโลยีราชมงคลธัญบุรี	กรรมการ
๑๘. อธิการบดีมหาวิทยาลัยเทคโนโลยีราชมงคลสุวรรณภูมิ	กรรมการ
๑๙. อธิการบดีมหาวิทยาลัยรังสิต	กรรมการ
๒๐. อธิการบดีมหาวิทยาลัยกรุงเทพ	กรรมการ
๒๑. อธิการบดีมหาวิทยาลัยชินวัตร	กรรมการ
๒๒. อธิการบดีมหาวิทยาลัยปทุมธานี	กรรมการ
๒๓. อธิการบดีมหาวิทยาลัยรัตนบัณฑิต	กรรมการ
๒๔. อธิการบดีมหาวิทยาลัยอีสเทิร์นเอเซีย	กรรมการ
๒๕. อธิการบดีมหาวิทยาลัยเกษมบัณฑิต	กรรมการ
๒๖. อธิการบดีมหาวิทยาลัยเกริก	กรรมการ
๒๗. อธิการบดีมหาวิทยาลัยเซนต์จอห์น	กรรมการ
๒๘. อธิการบดีมหาวิทยาลัยธุรกิจบัณฑิต	กรรมการ
๒๙. อธิการบดีมหาวิทยาลัยศรีปทุม	กรรมการ
๓๐. อธิการบดีมหาวิทยาลัยหอการค้าไทย	กรรมการ
๓๑. อธิการบดีมหาวิทยาลัยอัสสัมชัญ	กรรมการ
๓๒. อธิการบดีมหาวิทยาลัยเทคโนโลยีมหานคร	กรรมการ
๓๓. อธิการบดีวิทยาลัยมิชชัน	กรรมการ
๓๔. อธิการบดีวิทยาลัยดุสิตธานี	กรรมการ
๓๕. อธิการบดีวิทยาลัยเซนต์หลุยส์	กรรมการ
๓๖. อธิการบดีวิทยาลัยรัชภาควัย	กรรมการ
๓๗. อธิการบดีวิทยาลัยเซาธ์อีสท์บางกอก	กรรมการ
๓๘. อธิการบดีวิทยาลัยนอร์ทกรุงเทพ	กรรมการ
๓๙. อธิการบดีวิทยาลัยกรุงเทพสุวรรณภูมิ	กรรมการ
๔๐. อธิการบดีวิทยาลัยราชพฤกษ์	กรรมการ
๔๑. อธิการบดีสถาบันบัณฑิตศึกษาจุฬาลงกรณ์	กรรมการ
๔๒. อธิการบดีสถาบันเทคโนโลยีไทย - ญี่ปุ่น	กรรมการ
๔๓. อธิการบดีสถาบันเทคโนโลยีแห่งเอเชีย	กรรมการ
๔๔. อธิการบดีสถาบันเทคโนโลยีปัญญาภิวัฒน์	กรรมการ
๔๕. ผู้แทนสำนักงานคณะกรรมการการอุดมศึกษา	กรรมการ
๔๖. รองอธิการบดี ฝ่ายวิชาการ จุฬาลงกรณ์มหาวิทยาลัย	กรรมการ และเลขานุการ

## เครือข่ายอุดมศึกษาภาคกลางตอนล่าง มหาวิทยาลัยเทคโนโลยีพระจอมเกล้าธนบุรีเป็นแม่ข่าย

๑. อธิการบดีมหาวิทยาลัยเทคโนโลยีพระจอมเกล้าธนบุรี	ประธานกรรมการ
๒. อธิการบดีมหาวิทยาลัยเกษตรศาสตร์	กรรมการ
๓. อธิการบดีมหาวิทยาลัยมหิดล	กรรมการ
๔. อธิการบดีมหาวิทยาลัยศิลปากร	กรรมการ
๕. อธิการบดีมหาวิทยาลัยมหาจุฬาลงกรณราชวิทยาลัย	กรรมการ
๖. อธิการบดีมหาวิทยาลัยมหามกุฏราชวิทยาลัย	กรรมการ
๗. อธิการบดีมหาวิทยาลัยราชภัฏนครปฐม	กรรมการ
๘. อธิการบดีมหาวิทยาลัยราชภัฏหมู่บ้านจอมบึง	กรรมการ
๙. อธิการบดีมหาวิทยาลัยราชภัฏเพชรบุรี	กรรมการ
๑๐. อธิการบดีมหาวิทยาลัยราชภัฏกาญจนบุรี	กรรมการ
๑๑. อธิการบดีมหาวิทยาลัยราชภัฏธนบุรี	กรรมการ
๑๒. อธิการบดีมหาวิทยาลัยราชภัฏบ้านสมเด็จเจ้าพระยา	กรรมการ
๑๓. อธิการบดีมหาวิทยาลัยเทคโนโลยีราชมงคลรัตนโกสินทร์	กรรมการ
๑๔. อธิการบดีมหาวิทยาลัยเทคโนโลยีราชมงคลกรุงเทพ	กรรมการ
๑๕. อธิการบดีมหาวิทยาลัยเทคโนโลยีราชมงคลพระนคร	กรรมการ
๑๖. อธิการบดีมหาวิทยาลัยเวสเทิร์น	กรรมการ
๑๗. อธิการบดีมหาวิทยาลัยเว็บสเตอร์ (ประเทศไทย)	กรรมการ
๑๘. อธิการบดีวิทยาลัยนานาชาติแอสแตมฟอร์ด	กรรมการ
๑๙. อธิการบดีวิทยาลัยสยาม	กรรมการ
๒๐. อธิการบดีวิทยาลัยเอเชียอาคเนย์	กรรมการ
๒๑. อธิการบดีวิทยาลัยคริสเตียน	กรรมการ
๒๒. อธิการบดีวิทยาลัยหัวเฉียวเฉลิมพระเกียรติ	กรรมการ
๒๓. อธิการบดีวิทยาลัยธนบุรี	กรรมการ
๒๔. อธิการบดีวิทยาลัยแสงธรรม	กรรมการ
๒๕. อธิการบดีวิทยาลัยเซนต์เทเรซา-อินดี	กรรมการ
๒๖. อธิการบดีวิทยาลัยทองสุข	กรรมการ
๒๗. อธิการบดีวิทยาลัยกรุงเทพธนบุรี	กรรมการ
๒๘. อธิการบดีวิทยาลัยเทคโนโลยีสยาม	กรรมการ
๒๙. อธิการบดีสถาบันอาศรมศิลป์	กรรมการ
๓๐. ผู้อำนวยการวิทยาลัยชุมชนสมุทรสาคร	กรรมการ
๓๑. ผู้แทนสำนักงานคณะกรรมการการอุดมศึกษา	กรรมการ
๓๒. ผู้อำนวยการสำนักงาน มหาวิทยาลัยเทคโนโลยีพระจอมเกล้าธนบุรี วิทยาเขตราชบุรี	กรรมการและ เลขานุการ

**เครือข่ายอุดมศึกษาภาคตะวันออกเฉียงเหนือตอนบน มหาวิทยาลัยขอนแก่นเป็นแม่ข่าย**

๑. อธิการบดีมหาวิทยาลัยขอนแก่น	ประธานกรรมการ
๒. อธิการบดีมหาวิทยาลัยมหาสารคาม	กรรมการ
๓. อธิการบดีมหาวิทยาลัยนครพนม	กรรมการ
๔. อธิการบดีมหาวิทยาลัยราชภัฏอุดรธานี	กรรมการ
๕. อธิการบดีมหาวิทยาลัยราชภัฏเลย	กรรมการ
๖. อธิการบดีมหาวิทยาลัยราชภัฏสกลนคร	กรรมการ
๗. อธิการบดีมหาวิทยาลัยราชภัฏมหาสารคาม	กรรมการ
๘. อธิการบดีมหาวิทยาลัยราชภัฏกาฬสินธุ์	กรรมการ
๙. อธิการบดีมหาวิทยาลัยราชภัฏร้อยเอ็ด	กรรมการ
๑๐. อธิการบดีมหาวิทยาลัยภาคตะวันออกเฉียงเหนือ	กรรมการ
๑๑. อธิการบดีวิทยาลัยบัณฑิตเอเชีย	กรรมการ
๑๒. อธิการบดีวิทยาลัยบัณฑิตบริหารธุรกิจ	กรรมการ
๑๓. อธิการบดีวิทยาลัยสันตพล	กรรมการ
๑๔. ผู้อำนวยการวิทยาลัยชุมชนหนองบัวลำภู	กรรมการ
๑๕. ผู้อำนวยการวิทยาลัยชุมชนมุกดาหาร	กรรมการ
๑๖. ผู้แทนสำนักงานคณะกรรมการการอุดมศึกษา	กรรมการ
๑๗. นายสุรพล ทวีแสงสกุลไทย	กรรมการ
๑๘. นายแพทย์ศราวุธ สันตินันต์รักษ์	กรรมการ
๑๙. รองอธิการบดีฝ่ายวิจัยและการถ่ายทอดเทคโนโลยี มหาวิทยาลัยขอนแก่น	กรรมการและ เลขานุการ
๒๐. รองศาสตราจารย์เด่นพงษ์ สุดภักดี	กรรมการและ ผู้ช่วยเลขานุการ
๒๑. ผู้ช่วยศาสตราจารย์ดารณี หอมดี	กรรมการและ ผู้ช่วยเลขานุการ

**เครือข่ายอุดมศึกษาภาคตะวันออกเฉียงเหนือตอนล่าง มหาวิทยาลัยเทคโนโลยีสุรนารีเป็นแม่ข่าย**

๑. อธิการบดีมหาวิทยาลัยเทคโนโลยีสุรนารี	ประธานกรรมการ
๒. อธิการบดีมหาวิทยาลัยอุบลราชธานี	กรรมการ
๓. อธิการบดีมหาวิทยาลัยราชภัฏนครราชสีมา	กรรมการ
๔. อธิการบดีมหาวิทยาลัยราชภัฏชัยภูมิ	กรรมการ
๕. อธิการบดีมหาวิทยาลัยราชภัฏบุรีรัมย์	กรรมการ
๖. อธิการบดีมหาวิทยาลัยราชภัฏสุรินทร์	กรรมการ
๗. อธิการบดีมหาวิทยาลัยราชภัฏอุบลราชธานี	กรรมการ

๘. อธิการบดีมหาวิทยาลัยราชภัฏศรีสะเกษ	กรรมการ
๙. อธิการบดีมหาวิทยาลัยเทคโนโลยีราชมงคลอีสาน	กรรมการ
๑๐. อธิการบดีมหาวิทยาลัยวงษ์ชวลิตกุล	กรรมการ
๑๑. อธิการบดีมหาวิทยาลัยราชธานี	กรรมการ
๑๒. อธิการบดีวิทยาลัยนครราชสีมา	กรรมการ
๑๓. อธิการบดีวิทยาลัยเฉลิมกาญจนา	กรรมการ
๑๔. อธิการบดีวิทยาลัยโปลีเทคนิคภาคตะวันออกเฉียงเหนือ	กรรมการ
๑๕. อธิการบดีวิทยาลัยเทคโนโลยีพนมวันท์	กรรมการ
๑๖. ผู้อำนวยการวิทยาลัยชุมชนบุรีรัมย์	กรรมการ
๑๗. ผู้อำนวยการวิทยาลัยชุมชนยโสธร	กรรมการ
๑๘. ผู้แทนสำนักงานคณะกรรมการการอุดมศึกษา	กรรมการ
๑๙. รองอธิการบดีฝ่ายวิชาการมหาวิทยาลัยเทคโนโลยีสุรนารี	กรรมการ และเลขานุการ

#### เครือข่ายอุดมศึกษาภาคใต้ตอนบน มหาวิทยาลัยวลัยลักษณ์เป็นแม่ข่าย

๑. อธิการบดีมหาวิทยาลัยวลัยลักษณ์	ประธานกรรมการ
๒. อธิการบดีมหาวิทยาลัยราชภัฏนครศรีธรรมราช	กรรมการ
๓. อธิการบดีมหาวิทยาลัยราชภัฏภูเก็ต	กรรมการ
๔. อธิการบดีมหาวิทยาลัยราชภัฏสุราษฎร์ธานี	กรรมการ
๕. อธิการบดีวิทยาลัยศรีโสภณ	กรรมการ
๖. อธิการบดีวิทยาลัยเทคโนโลยีภาคใต้	กรรมการ
๗. อธิการบดีวิทยาลัยตาปี	กรรมการ
๘. ผู้อำนวยการวิทยาลัยชุมชนพังงา	กรรมการ
๙. ผู้อำนวยการวิทยาลัยชุมชนระนอง	กรรมการ
๑๐. ผู้แทนสำนักงานคณะกรรมการการอุดมศึกษา	กรรมการ
๑๑. นายวิชม ทองสงค์	กรรมการ
๑๒. นายธานี เทือกสุบรรณ	กรรมการ
๑๓. นายชัยพัฒน์ เศรษฐยุกานนท์	กรรมการ
๑๔. นายพัฒนพงศ์ เอกวานิช	กรรมการ
๑๕. นายธนารักษ์ พงษ์เกตุรา	กรรมการ
๑๖. นายวรวิสร รักษ์พันธ์	กรรมการ
๑๗. นายพิศิษฐ์ ชาญเสนาะ	กรรมการ
๑๘. นางสาวพิมพ์พี พันธุ์วิชาติกุล	กรรมการ
๑๙. นายประพันธ์ วงศ์พานิช	กรรมการ

๒๐. หัวหน้าส่วนสารบรรณและอำนาจการ มหาวิทยาลัยวลัยลักษณ์ เลขานุการ  
 ๒๑. เจ้าหน้าที่ส่วนสารบรรณและอำนาจการ มหาวิทยาลัยวลัยลักษณ์ ผู้ช่วยเลขานุการ

**เครือข่ายอุดมศึกษาภาคใต้ตอนล่าง มหาวิทยาลัยสงขลานครินทร์เป็นแม่ข่าย**

๑. อธิการบดีมหาวิทยาลัยสงขลานครินทร์ ประธานกรรมการ  
 ๒. อธิการบดีมหาวิทยาลัยทักษิณ กรรมการ  
 ๓. อธิการบดีมหาวิทยาลัยนราธิวาสราชนครินทร์ กรรมการ  
 ๔. อธิการบดีมหาวิทยาลัยราชภัฏสงขลา กรรมการ  
 ๕. อธิการบดีมหาวิทยาลัยราชภัฏยะลา กรรมการ  
 ๖. อธิการบดีมหาวิทยาลัยเทคโนโลยีราชมงคลศรีวิชัย กรรมการ  
 ๗. อธิการบดีมหาวิทยาลัยหาดใหญ่ กรรมการ  
 ๘. อธิการบดีมหาวิทยาลัยอิสลามยะลา กรรมการ  
 ๙. อธิการบดีวิทยาลัยพุทธศาสนานานาชาติ กรรมการ  
 ๑๐. ผู้อำนวยการวิทยาลัยชุมชนสตูล กรรมการ  
 ๑๑. ผู้อำนวยการวิทยาลัยชุมชนปัตตานี กรรมการ  
 ๑๒. ผู้อำนวยการวิทยาลัยชุมชนยะลา กรรมการ  
 ๑๓. ผู้อำนวยการวิทยาลัยชุมชนนราธิวาส กรรมการ  
 ๑๔. ผู้อำนวยการวิทยาลัยชุมชนสงขลา กรรมการ  
 ๑๕. ผู้แทนสำนักงานคณะกรรมการการอุดมศึกษา กรรมการ  
 ๑๖. ประธานสภาอุตสาหกรรมภาคใต้ กรรมการ  
 ๑๗. ประธานสภาหอการค้าจังหวัดสงขลา กรรมการ  
 ๑๘. นายอนุศาสน์ สุวรรณมงคล กรรมการ  
 ๑๙. รองอธิการบดีฝ่ายวางแผนและพัฒนา มหาวิทยาลัยสงขลานครินทร์ กรรมการและ  
 เลขานุการ  
 ๒๐. ผู้อำนวยการกองแผนงาน มหาวิทยาลัยสงขลานครินทร์ กรรมการและ  
 ผู้ช่วยเลขานุการ  
 ๒๑. หัวหน้างานวิเคราะห์และประสานการวางแผน กองแผนงาน  
 มหาวิทยาลัยสงขลานครินทร์ ผู้ช่วยเลขานุการ  
 ๒๒. หัวหน้างานแผนงานงบประมาณ กองแผนงาน กรรมการและ  
 ผู้ช่วยเลขานุการ

## เครือข่ายอุดมศึกษาภาคตะวันออกเฉียงเหนือ มหาวิทยาลัยบูรพาเป็นแม่ข่าย

- |   |                  |
|---|------------------|
| ๑. อธิการบดีมหาวิทยาลัยบูรพา                              | ประธานกรรมการ    |
| ๒. อธิการบดีมหาวิทยาลัยราชภัฏราชชนครินทร์                 | กรรมการ          |
| ๓. อธิการบดีมหาวิทยาลัยเทคโนโลยีราชมงคลตะวันออกเฉียงเหนือ | กรรมการ          |
| ๔. อธิการบดีมหาวิทยาลัยราชภัฏรำไพพรรณี                    | กรรมการ          |
| ๕. อธิการบดีมหาวิทยาลัยเอเซีย                             | กรรมการ          |
| ๖. อธิการบดีวิทยาลัยเฉลิมกาญจนาระยอง                      | กรรมการ          |
| ๗. ผู้อำนวยการวิทยาลัยชุมชนตราด                           | กรรมการ          |
| ๘. ผู้อำนวยการวิทยาลัยชุมชนสระแก้ว                        | กรรมการ          |
| ๙. ผู้แทนสำนักงานคณะกรรมการการอุดมศึกษา                   | กรรมการ          |
| ๑๐. รองอธิการบดีฝ่ายวิชาการ มหาวิทยาลัยบูรพา              | กรรมการ          |
|   | และเลขานุการ     |
| ๑๑. ผู้ช่วยอธิการบดีฝ่ายวิชาการ มหาวิทยาลัยบูรพา          | กรรมการและ       |
|   | ผู้ช่วยเลขานุการ |
| ๑๒. ผู้อำนวยการกองบริการการศึกษา มหาวิทยาลัยบูรพา         | กรรมการและ       |
|   | ผู้ช่วยเลขานุการ |

ทั้งนี้ ตั้งแต่บัดนี้เป็นต้นไป

ลง ณ วันที่ ๑๑ กุมภาพันธ์ ๒๕๕๑



(นายสุเมธ แยมnun)

เลขาธิการคณะกรรมการการอุดมศึกษา





คำสั่งสำนักงานคณะกรรมการการอุดมศึกษา

ที่ ๑๓๑/๒๕๕๑

เรื่อง การแต่งตั้งคณะกรรมการบริหารเครือข่ายอุดมศึกษาภูมิภาค (ฉบับที่ ๒)

อนุสนธิคำสั่งสำนักงานคณะกรรมการการอุดมศึกษา ที่ ๕๙/๒๕๕๑ ลงวันที่ ๑๑ กุมภาพันธ์ ๒๕๕๑ ได้แต่งตั้งคณะกรรมการบริหารเครือข่ายอุดมศึกษาภูมิภาค ๙ เครือข่าย เพื่อทำหน้าที่ดำเนินงานเกี่ยวกับการอุดมศึกษาในเครือข่ายภูมิภาคให้ตอบสนองต่อแผนและนโยบายเกี่ยวกับการอุดมศึกษา โดยมุ่งเน้นการใช้ทรัพยากรและองค์ความรู้ร่วมกันระหว่างสถาบันอุดมศึกษา ผู้ประกอบการ และชุมชนท้องถิ่น

เพื่อให้การดำเนินงานของเครือข่ายอุดมศึกษาภาคใต้ตอนบนเป็นไปอย่างมีประสิทธิภาพและเกิดประโยชน์สูงสุด จึงเห็นสมควรแต่งตั้งคณะกรรมการบริหารเครือข่ายอุดมศึกษาภาคใต้ตอนบน เพื่อปฏิบัติหน้าที่แทนคณะกรรมการบริหารฯ ชุดเดิม ดังนี้

- |  |               |
|--|---------------|
| ๑. อธิการบดีมหาวิทยาลัยวลัยลักษณ์          | ประธานกรรมการ |
| ๒. อธิการบดีมหาวิทยาลัยราชภัฏนครศรีธรรมราช | กรรมการ       |
| ๓. อธิการบดีมหาวิทยาลัยราชภัฏภูเก็ต        | กรรมการ       |
| ๔. อธิการบดีมหาวิทยาลัยราชภัฏสุราษฎร์ธานี  | กรรมการ       |
| ๕. อธิการบดีวิทยาลัยศรีโสภณ                | กรรมการ       |
| ๖. อธิการบดีวิทยาลัยเทคโนโลยีภาคใต้        | กรรมการ       |
| ๗. อธิการบดีวิทยาลัยตาปี                   | กรรมการ       |
| ๘. ผู้อำนวยการวิทยาลัยชุมชนพังงา           | กรรมการ       |
| ๙. ผู้อำนวยการวิทยาลัยชุมชนระนอง           | กรรมการ       |
| ๑๐. ผู้แทนสำนักงานคณะกรรมการการอุดมศึกษา   | กรรมการ       |
| ๑๑. นายวิชม ทองสงค์                        | กรรมการ       |
| ๑๒. นายชัยพัฒน์ เศรษฐยุกานนท์              | กรรมการ       |
| ๑๓. นายธนารักษ์ พงษ์เกตรา                  | กรรมการ       |
| ๑๔. นายวิสิฐ รัชพันธุ์                     | กรรมการ       |
| ๑๕. นายพิศิษฐ์ ชาญเสนาะ                    | กรรมการ       |
| ๑๖. นางสาวพิมพ์พี พันธุ์วิชาติกุล          | กรรมการ       |
| ๑๗. นายประพันธ์ วงศ์พานิช                  | กรรมการ       |

- |   |                         |
|---|-------------------------|
| ๑๘. รองอธิการบดีฝ่ายวิจัยมหาวิทยาลัยวลัยลักษณ์              | กรรมการและ<br>เลขานุการ |
| ๑๙. หัวหน้าส่วนสารบรรณและอำนวยการ มหาวิทยาลัยวลัยลักษณ์     | ผู้ช่วยเลขานุการ        |
| ๒๐. เจ้าหน้าที่ส่วนสารบรรณและอำนวยการ มหาวิทยาลัยวลัยลักษณ์ | ผู้ช่วยเลขานุการ        |

ทั้งนี้ ตั้งแต่บัดนี้เป็นต้นไป

สั่ง ณ วันที่ ๑๗ เมษายน พ.ศ. ๒๕๕๑

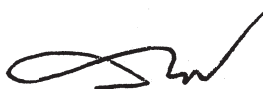

(นายสุเมธ แยมnun)

เลขาธิการคณะกรรมการการอุดมศึกษา



คำสั่งสำนักงานคณะกรรมการการอุดมศึกษา

ที่ ๑๙๘/๒๕๕๑

เรื่อง แต่งตั้งคณะกรรมการบริหารเครือข่ายอุดมศึกษาภูมิภาค (ฉบับที่ ๓)

อนุสนธิคำสั่งสำนักงานคณะกรรมการการอุดมศึกษา ที่ ๕๙/๒๕๕๑ ลงวันที่ ๑๑ กุมภาพันธ์ ๒๕๕๑ และฉบับที่ ๒ ที่ ๑๓๑/๒๕๕๑ ลงวันที่ ๑๗ เมษายน ๒๕๕๑ เรื่อง แต่งตั้งคณะกรรมการบริหารเครือข่ายอุดมศึกษาภูมิภาค ได้แต่งตั้งคณะกรรมการบริหารเครือข่ายอุดมศึกษาภูมิภาค ๙ เครือข่าย เพื่อทำหน้าที่ดำเนินงานเกี่ยวกับการอุดมศึกษาในเครือข่ายภูมิภาคให้ตอบสนองต่อแผนและนโยบายเกี่ยวกับการอุดมศึกษา โดยมุ่งเน้นการใช้ทรัพยากรและองค์ความรู้ร่วมกันระหว่างสถาบันอุดมศึกษา ผู้ประกอบการ และชุมชนท้องถิ่น

เพื่อให้การดำเนินงานของเครือข่ายอุดมศึกษาภาคตะวันออกเฉียงเหนือตอนล่างเป็นไปอย่างมีประสิทธิภาพและเกิดประโยชน์สูงสุด จึงเห็นสมควรแต่งตั้ง ผู้ช่วยอธิการบดีฝ่ายวิชาการ มหาวิทยาลัยเทคโนโลยีสุรนารี เป็นกรรมการและผู้ช่วยเลขานุการ ในคณะกรรมการบริหารเครือข่ายอุดมศึกษาภาคตะวันออกเฉียงเหนือตอนล่าง เพิ่มเติม

ทั้งนี้ ตั้งแต่บัดนี้เป็นต้นไป

สั่ง ณ วันที่ ๑๖ มิถุนายน พ.ศ. ๒๕๕๑

(นายสุเมธ แยมุ่น)

เลขาธิการคณะกรรมการการอุดมศึกษา



## คำสั่งสำนักงานคณะกรรมการการอุดมศึกษา

ที่ ๒๗๓/๒๕๕๒

### เรื่อง การแต่งตั้งคณะกรรมการบริหารเครือข่ายอุดมศึกษาภูมิภาค (ฉบับที่ ๔)

อนุสนธิคำสั่งสำนักงานคณะกรรมการการอุดมศึกษา ที่ ๕๙/๒๕๕๑ ลงวันที่ ๑๑ กุมภาพันธ์ ๒๕๕๑ ได้แต่งตั้งคณะกรรมการบริหารเครือข่ายอุดมศึกษาภูมิภาค ๙ เครือข่าย เพื่อทำหน้าที่ดำเนินงานเกี่ยวกับการอุดมศึกษาในเครือข่ายภูมิภาคให้ตอบสนองต่อแผนและนโยบายเกี่ยวกับการอุดมศึกษา โดยมุ่งเน้นการใช้ทรัพยากรและองค์ความรู้ร่วมกันระหว่างสถาบันอุดมศึกษา ผู้ประกอบการ และชุมชนท้องถิ่น

เพื่อให้การดำเนินงานของเครือข่ายอุดมศึกษาภาคเหนือตอนล่างเป็นไปอย่างมีประสิทธิภาพและเกิดประโยชน์สูงสุด จึงเห็นสมควรแต่งตั้งคณะกรรมการบริหารเครือข่ายอุดมศึกษาภาคเหนือตอนล่าง เพื่อปฏิบัติหน้าที่แทนคณะกรรมการบริหารฯ ชุดเดิม ดังนี้

- |   |                                |
|---|--------------------------------|
| ๑. อธิการบดีมหาวิทยาลัยนเรศวร                 | ประธานกรรมการ                  |
| ๒. อธิการบดีมหาวิทยาลัยราชภัฏเพชรบูรณ์        | กรรมการ                        |
| ๓. อธิการบดีมหาวิทยาลัยราชภัฏนครสวรรค์        | กรรมการ                        |
| ๔. อธิการบดีมหาวิทยาลัยราชภัฏพิบูลย์สงคราม    | กรรมการ                        |
| ๕. อธิการบดีมหาวิทยาลัยราชภัฏอุตรดิตถ์        | กรรมการ                        |
| ๖. อธิการบดีมหาวิทยาลัยราชภัฏกำแพงเพชร        | กรรมการ                        |
| ๗. อธิการบดีมหาวิทยาลัยภาคกลาง                | กรรมการ                        |
| ๘. อธิการบดีมหาวิทยาลัยเจ้าพระยา              | กรรมการ                        |
| ๙. อธิการบดีวิทยาลัยลุ่มน้ำปิง                | กรรมการ                        |
| ๑๐. อธิการบดีวิทยาลัยพิษณุโลก                 | กรรมการ                        |
| ๑๑. ผู้อำนวยการวิทยาลัยชุมชนอุทัยธานี         | กรรมการ                        |
| ๑๒. ผู้อำนวยการวิทยาลัยชุมชนตาก               | กรรมการ                        |
| ๑๓. ผู้อำนวยการวิทยาลัยชุมชนพิจิตร            | กรรมการ                        |
| ๑๔. ผู้แทนสำนักงานคณะกรรมการการอุดมศึกษา      | กรรมการ                        |
| ๑๕. รองอธิการบดีฝ่ายวิชาการ มหาวิทยาลัยนเรศวร | กรรมการและ<br>เลขานุการ        |
| ๑๖. รองอธิการบดีฝ่ายบริหาร มหาวิทยาลัยนเรศวร  | กรรมการและ<br>ผู้ช่วยเลขานุการ |

๑๗. รองอธิการบดีฝ่ายพัฒนานิสิต มหาวิทยาลัยนเรศวร

กรรมการและ

ผู้ช่วยเลขานุการ

๑๘. ผู้อำนวยการสถาบันเพื่อสร้างความเข้มแข็งให้ชุมชน  
มหาวิทยาลัยนเรศวร

กรรมการและ

ผู้ช่วยเลขานุการ

ทั้งนี้ ตั้งแต่บัดนี้เป็นต้นไป

สั่ง ณ วันที่ ๒๐ กรกฎาคม พ.ศ. ๒๕๕๒



(นายสุเมธ แยมnun)

เลขาธิการคณะกรรมการการอุดมศึกษา

## รูปแบบและโครงสร้างเครือข่ายโดยทั่วไป

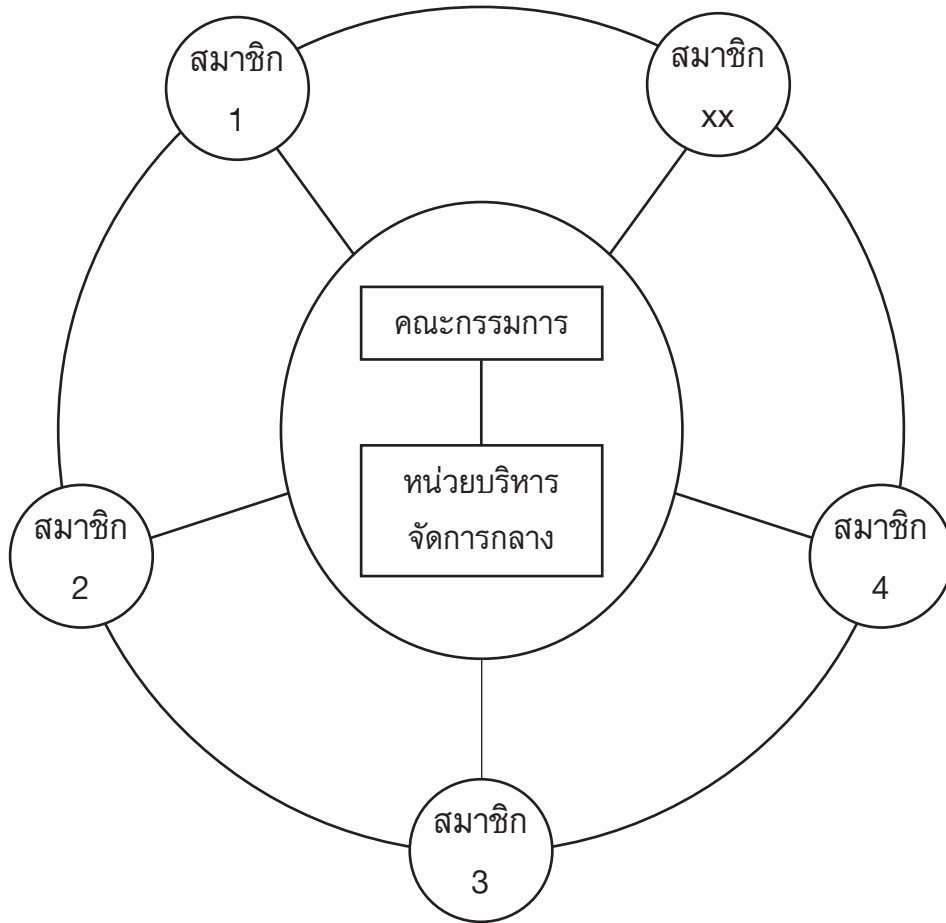

### รูปแบบและโครงสร้างเดิมของเครือข่าย สกอ.

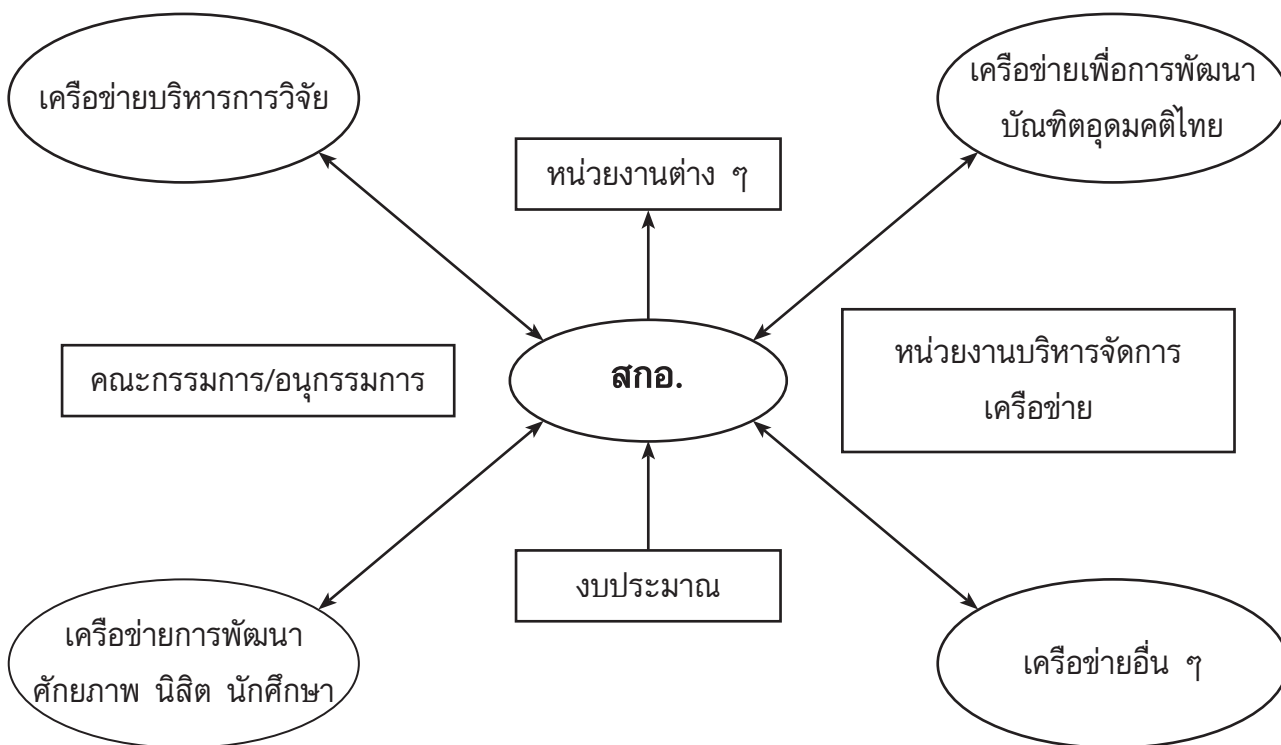

รูปแบบและโครงสร้างของเครือข่ายเพื่อการพัฒนาอุดมศึกษา สกอ.

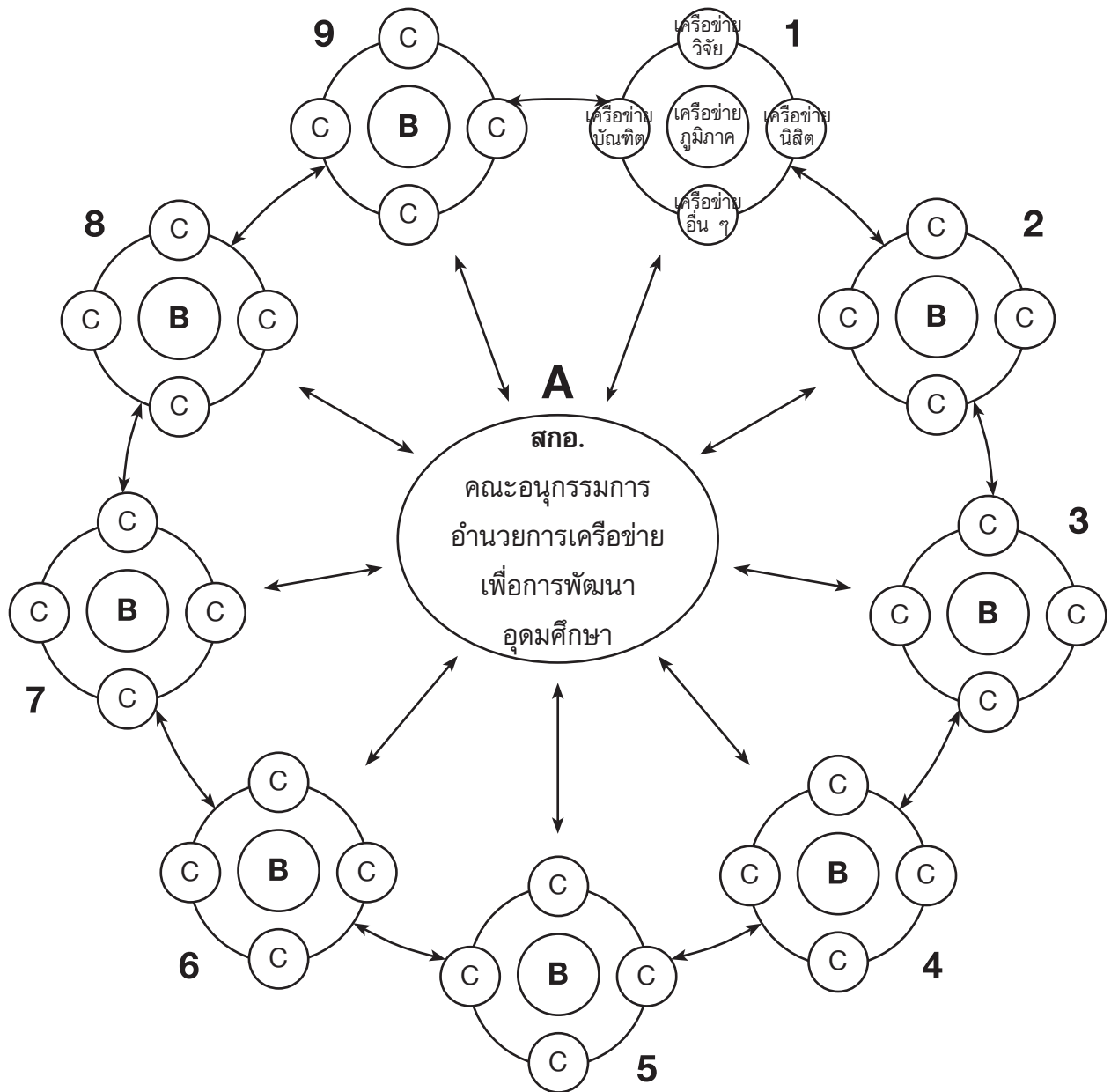



### รูปแบบและโครงสร้างเครือข่ายอุดมศึกษาภูมิภาคของ สกอ.

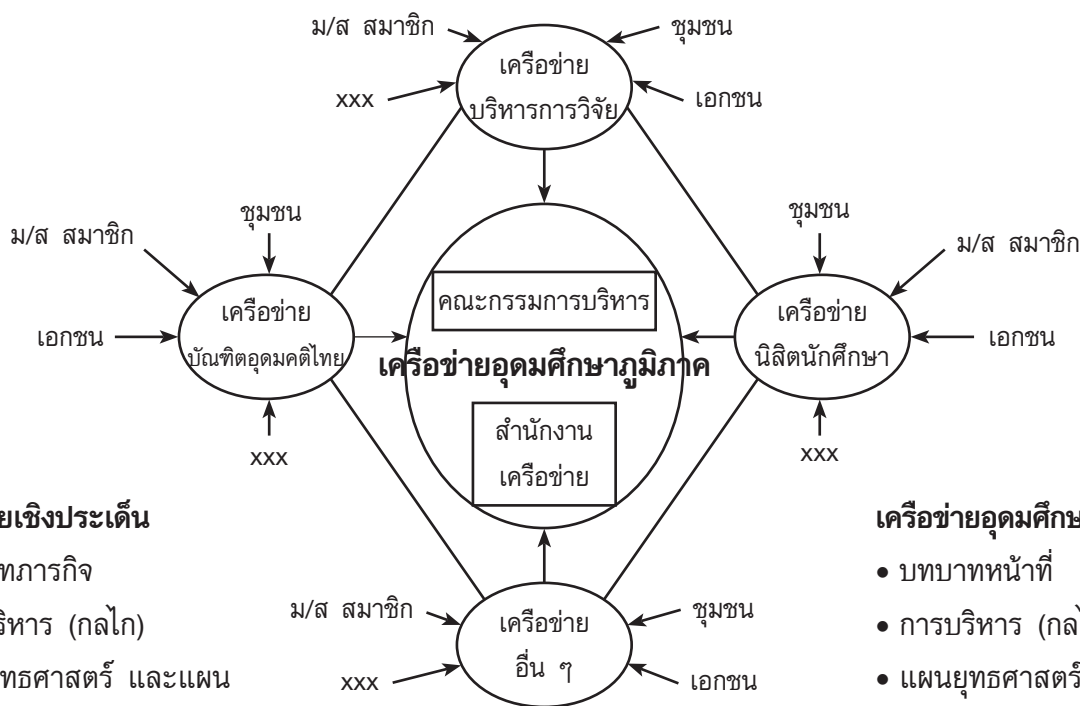

**เครือข่ายเชิงประเด็น**

- บทบาทภารกิจ
- การบริหาร (กลไก)
- แผนยุทธศาสตร์ และแผนดำเนินงานเครือข่าย
- ผลการดำเนินงานเครือข่าย

**เครือข่ายอุดมศึกษาภูมิภาค**

- บทบาทหน้าที่
- การบริหาร (กลไก)
- แผนยุทธศาสตร์
- แผนปฏิบัติการ

## แผนภาพแสดงที่ตั้งเครือข่ายอุดมศึกษาภูมิภาค (9 เครือข่าย)

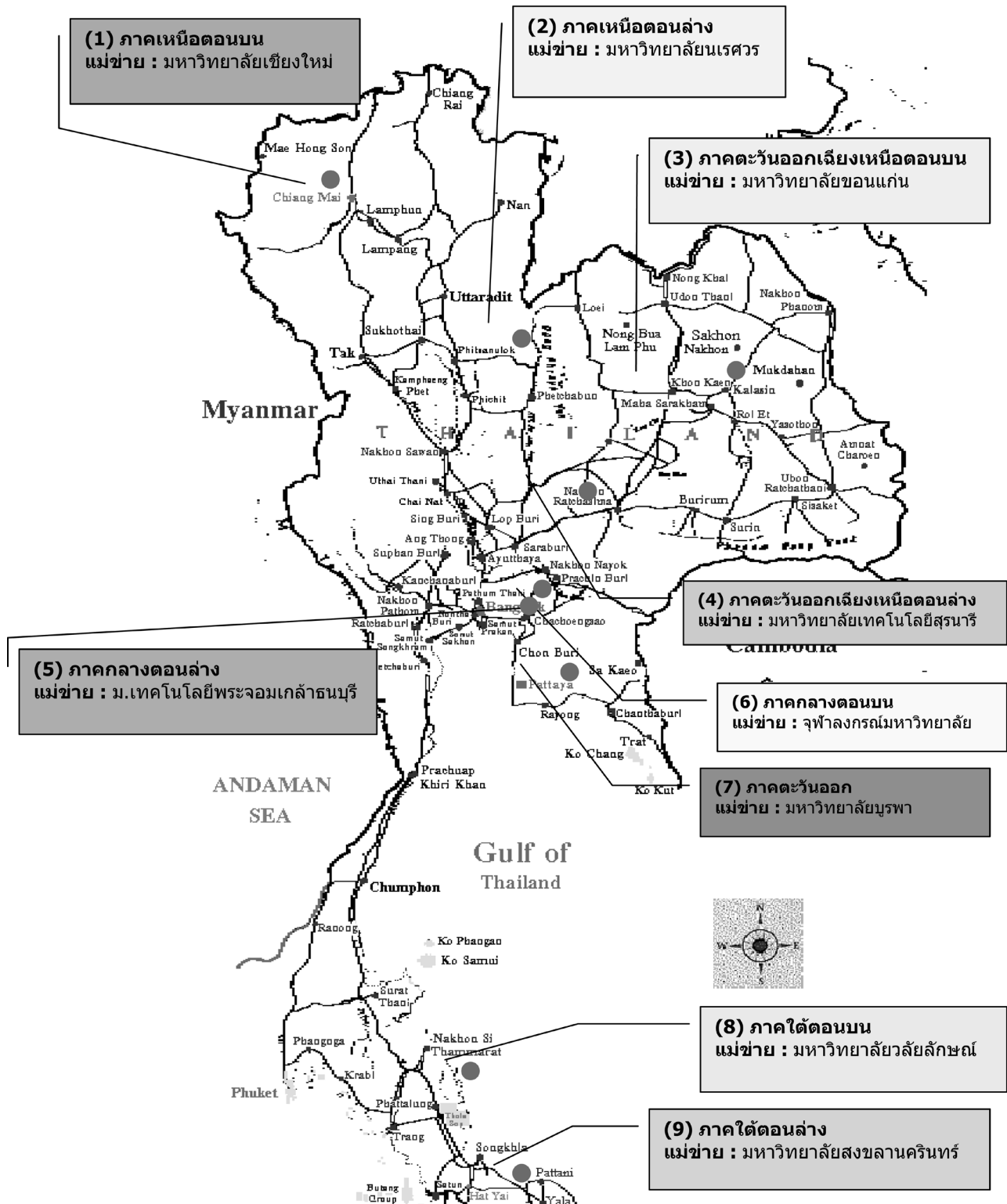

## ตัวอย่างโครงการ/กิจกรรม จำแนกตามกลุ่มงาน 6 กลุ่มงาน ของสำนักงานคณะกรรมการการอุดมศึกษา

สำนักงานคณะกรรมการการอุดมศึกษามีแผนงาน โครงการ/กิจกรรมพร้อมวงเงินงบประมาณที่อยู่ในความรับผิดชอบเป็นจำนวนมาก โดยกระจายความรับผิดชอบอยู่ในสำนักต่าง ๆ ของสำนักงานคณะกรรมการการอุดมศึกษา โครงการ/กิจกรรมเหล่านี้ สำนักงานคณะกรรมการการอุดมศึกษามีนโยบายส่งมอบภารกิจให้เครือข่ายอุดมศึกษาภูมิภาค (B) และหรือเครือข่ายเชิงประเด็น (C) ไปบริหารจัดการและหรือดำเนินการในเขตพื้นที่ของ 9 เครือข่าย B โดยโครงการเหล่านี้ สามารถจัดเป็นกลุ่มงานต่าง ๆ ได้ 6 กลุ่มงานดังนี้

- กลุ่มที่ 1 กลุ่มงานวิจัยและนวัตกรรม
- กลุ่มที่ 2 กลุ่มงานพัฒนาการเรียนการสอน
- กลุ่มที่ 3 กลุ่มงานพัฒนานิสิตนักศึกษา
- กลุ่มที่ 4 กลุ่มงานผลิตพัฒนาอาจารย์และกำลังคน
- กลุ่มที่ 5 กลุ่มงานบริหารเครือข่าย สารสนเทศ และแผนงาน
- กลุ่มที่ 6 กลุ่มงานส่งเสริมและพัฒนาวิทยาลัยชุมชน

สำนักงานคณะกรรมการการอุดมศึกษาร่วมกับเครือข่ายเพื่อการพัฒนาอุดมศึกษา (A,B และหรือ C) จะร่วมกันพิจารณาถ่ายทอดหรือส่งมอบภารกิจเหล่านี้ไปยังเครือข่าย B และ C ตามศักยภาพ ความพร้อม และความเหมาะสม เพื่อให้การดำเนินการเป็นไปด้วยดี บรรลุเจตนารมณ์ของการดำเนินการเครือข่ายเพื่อการพัฒนาอุดมศึกษา โดยโครงการเหล่านี้มีตัวอย่างดังนี้

กลุ่มงาน โครงการ / กิจกรรม	หน่วยงานที่ รับผิดชอบ ของ สกอ.
<b>กลุ่มที่ 1 กลุ่มงานวิจัยและนวัตกรรม</b> 1. โครงการวิจัยและนวัตกรรมเพื่อถ่ายทอดเทคโนโลยีสู่ชุมชนฐานราก 2. โครงการวิจัยและพัฒนาภาครัฐร่วมเอกชนในเชิงพาณิชย์ 3. โครงการจัดตั้งหน่วยบ่มเพาะวิสาหกิจในสถาบันอุดมศึกษา 4. โครงการประเมินศักยภาพการวิจัยใน ม/ส	สสอ. สสอ. สสอ. สสอ.
<b>กลุ่มที่ 2 กลุ่มงานพัฒนาการเรียนการสอน</b> 1. โครงการเครือข่ายการพัฒนาระบบนิเวศอุดมคติไทย 2. โครงการเครือข่ายประกันคุณภาพศึกษาระดับอุดมศึกษา 3. โครงการเครือข่ายการส่งเสริมการเรียนรู้ตลอดชีวิตในระดับอุดมศึกษา 4. โครงการคุณธรรมนำความรู้ระดับอุดมศึกษา	สมอ. สมอ. สมอ. สมอ.

<p style="text-align: center;"><b>กลุ่มงาน</b> <b>โครงการ / กิจกรรม</b></p>	<p style="text-align: center;"><b>หน่วยงานที่ รับผิดชอบ ของ สกอ.</b></p>
<p><b>กลุ่มที่ 2 กลุ่มงานพัฒนาการเรียนการสอน (ต่อ)</b></p> <p>5. โครงการส่งเสริมการพัฒนาสหกิจศึกษาในสถาบันอุดมศึกษา</p> <p>6. โครงการเครือข่ายการพัฒนาวิชาชีพอาจารย์และองค์กรระดับอุดมศึกษา</p> <p>7. โครงการศูนย์พัฒนาความสามารถในการใช้ภาษาอังกฤษในเครือข่ายภูมิภาค</p> <p>8. โครงการพัฒนาศูนย์สนับสนุน E-Learning ในเครือข่ายภูมิภาคและการพัฒนาบุคลากรการศึกษาเพื่อเตรียมความพร้อมด้าน E-Learning</p> <p>9. โครงการสนับสนุนการผลิตนักเรียนที่มีความสามารถพิเศษด้านวิทยาศาสตร์และเทคโนโลยีในโรงเรียน 96 โรงเรียน</p>	<p style="text-align: center;">สสอ.</p> <p style="text-align: center;">สพบ.</p> <p style="text-align: center;">TCU</p> <p style="text-align: center;">TCU</p> <p style="text-align: center;">สสอ.</p>
<p><b>กลุ่มที่ 3 กลุ่มงานพัฒนานิสิตนักศึกษา</b></p> <p>1. โครงการค่ายเรียนรู้คุณธรรม นำชีวิตพอเพียง</p> <p>2. โครงการเสริมสร้างและพัฒนาศักยภาพนิสิตนักศึกษา</p> <p>3. โครงการสนับสนุนการศึกษาต่อระดับปริญญาตรีในประเทศ</p> <p>4. โครงการรณรงค์ป้องกันและแก้ไขปัญหายาเสพติดใน ม/ส</p> <p>5. โครงการส่งเสริมกีฬาและพลานามัยในสถาบันอุดมศึกษา</p> <p>6. โครงการคัดเลือกนักศึกษาเพื่อรับรางวัลพระราชทาน</p>	<p style="text-align: center;">สพน.</p> <p style="text-align: center;">สพน.</p> <p style="text-align: center;">สพน.</p> <p style="text-align: center;">สพน.</p> <p style="text-align: center;">สพน.</p> <p style="text-align: center;">สพน.</p>
<p><b>กลุ่มที่ 4 กลุ่มงานผลิตพัฒนาอาจารย์และกำลังคน</b></p> <p>1. โครงการทุนพัฒนาศักยภาพในการทำงานวิจัยของอาจารย์รุ่นใหม่</p> <p>2. โครงการพัฒนากำลังคนด้านวิทยาศาสตร์ (ทุนเรียนดีวิทยาศาสตร์แห่งประเทศไทย) ระยะที่ 2 (พ.ศ. 2552-2563)</p> <p>3. โครงการพัฒนากำลังคนด้านมนุษยศาสตร์และสังคมศาสตร์ (ทุนเรียนดีมนุษยศาสตร์และสังคมศาสตร์แห่งประเทศไทย)</p>	<p style="text-align: center;">สพบ.</p> <p style="text-align: center;">สนพ.</p> <p style="text-align: center;">สนพ.</p>
<p><b>กลุ่มที่ 5 กลุ่มงานบริหารเครือข่าย สารสนเทศ และแผนงาน</b></p> <p>1. โครงการเครือข่ายสารสนเทศเพื่อพัฒนาการศึกษา (UniNet)</p> <p>2. โครงการเครือข่ายห้องสมุดมหาวิทยาลัยไทย</p> <p>3. โครงการนำร่องการพัฒนามหาวิทยาลัยราชภัฏใน 4 ภูมิภาคเป็นมหาวิทยาลัยเพื่อการพัฒนาท้องถิ่นที่เสริมสร้างพลังปัญญาของแผ่นดิน</p> <p>4. โครงการพัฒนาระบบฐานข้อมูลอุดมศึกษาเพื่อประโยชน์แก่สาธารณะ</p> <p>5. โครงการเครือข่ายเพื่อการพัฒนาอุดมศึกษา</p>	<p style="text-align: center;">UniNet</p> <p style="text-align: center;">UniNet</p> <p style="text-align: center;">สนพ.</p> <p style="text-align: center;">สอ.</p> <p style="text-align: center;">สสอ.</p>

<p style="text-align: center;">กลุ่มงาน โครงการ / กิจกรรม</p>	<p style="text-align: center;">หน่วยงานที่ รับผิดชอบ ของ สกอ.</p>
<p><b>กลุ่มที่ 6</b> กลุ่มงานส่งเสริมและพัฒนาวิทยาลัยชุมชน</p> <p>1. โครงการส่งเสริมความร่วมมือจัดการศึกษาระหว่างวิทยาลัยชุมชนกับภาคการผลิต</p> <p>2. โครงการส่งเสริมความร่วมมือระหว่างวิทยาลัยชุมชนกับสถาบันอุดมศึกษา</p>	<p style="text-align: center;">วชช.</p> <p style="text-align: center;">วชช.</p>

<b>หมายเหตุ</b>	1. สอ. หมายถึง	สำนักอำนวยการ
	2. สนพ. หมายถึง	สำนักนโยบายและแผนการอุดมศึกษา
	3. สสอ. หมายถึง	สำนักประสานและส่งเสริมกิจการอุดมศึกษา
	4. สมอ. หมายถึง	สำนักมาตรฐานและคุณภาพอุดมศึกษา
	5. สพน. หมายถึง	สำนักส่งเสริมและพัฒนาศักยภาพนักศึกษา
	6. สพบ. หมายถึง	สำนักส่งเสริมและพัฒนาสมรรถนะบุคลากร
	7. วชช. หมายถึง	สำนักบริหารงานวิทยาลัยชุมชน
	8. TCU หมายถึง	โครงการมหาวิทยาลัยไซเบอร์ไทย
	9. UniNet หมายถึง	สำนักงานบริหารเทคโนโลยีสารสนเทศเพื่อพัฒนาการศึกษา

โครงการเหล่านี้ บางโครงการมีการดำเนินการในลักษณะเครือข่ายสถาบันอุดมศึกษาอยู่แล้ว แต่จำนวนเครือข่ายและจำนวนสมาชิกอาจแตกต่างจากจำนวนเครือข่ายอุดมศึกษาภูมิภาค (B) อยู่บ้าง ซึ่งควรมีการพิจารณาปรับเปลี่ยนย้ายตามความเหมาะสมเพื่อสะดวกต่อการบริหารจัดการเครือข่าย แต่ทั้งนี้ขึ้นกับดุลยพินิจของแต่ละเครือข่ายที่ดำเนินการอยู่เดิม

อนึ่ง การรับมอบภารกิจโครงการต่าง ๆ นั้น ในบางโครงการเครือข่ายอุดมศึกษาภูมิภาค (B) หรือเครือข่ายเชิงประเด็น (C) อาจรับมอบโครงการไปดำเนินการทั้งหมด และบางโครงการอาจรับมอบไปดำเนินการในบางส่วนเพื่อเสริมการดำเนินการของสำนักงานคณะกรรมการการอุดมศึกษาให้การดำเนินโครงการเกิดสัมฤทธิ์ผลได้ดียิ่งขึ้น

รายชื่อสถาบันอุดมศึกษาแม่ข่าย  
และสมาชิกเครือข่าย



## รายชื่อสถาบันอุดมศึกษาแม่ข่ายและสมาชิกเครือข่าย

### 1. กลุ่มภาคเหนือตอนบน

1. มหาวิทยาลัยเชียงใหม่ (สถาบันแม่ข่าย)
2. มหาวิทยาลัยแม่โจ้
3. มหาวิทยาลัยแม่ฟ้าหลวง
4. มหาวิทยาลัยราชภัฏเชียงใหม่
5. มหาวิทยาลัยราชภัฏเชียงราย
6. มหาวิทยาลัยราชภัฏลำปาง
7. มหาวิทยาลัยเทคโนโลยีราชมงคลล้านนา
8. มหาวิทยาลัยนอร์ท-เชียงใหม่
9. มหาวิทยาลัยฟาร์อีสเทอร์น
10. มหาวิทยาลัยพายัพ
11. มหาวิทยาลัยโยนก
12. วิทยาลัยเชียงราย
13. วิทยาลัยอินเตอร์เทคลำปาง
14. วิทยาลัยชุมชนแม่ฮ่องสอน
15. วิทยาลัยชุมชนแพร่



## รายชื่อสถาบันอุดมศึกษาแม่ข่ายและสมาชิกเครือข่าย

### 2. กลุ่มภาคเหนือตอนล่าง

1. มหาวิทยาลัยนเรศวร (สถาบันแม่ข่าย)
2. มหาวิทยาลัยราชภัฏเพชรบูรณ์
3. มหาวิทยาลัยราชภัฏนครสวรรค์
4. มหาวิทยาลัยราชภัฏพิบูลสงคราม
5. มหาวิทยาลัยราชภัฏอุตรดิตถ์
6. มหาวิทยาลัยราชภัฏกำแพงเพชร
7. มหาวิทยาลัยภาคกลาง
8. มหาวิทยาลัยเจ้าพระยา
9. วิทยาลัยสุนัน้ำปิง
10. วิทยาลัยพิษณุโลก
11. วิทยาลัยชุมชนอุทัยธานี
12. วิทยาลัยชุมชนตาก
13. วิทยาลัยชุมชนพิจิตร

## รายชื่อสถาบันอุดมศึกษาแม่ข่ายและสมาชิกเครือข่าย

### 3. กลุ่มภาคตะวันออกเฉียงเหนือตอนบน

1. มหาวิทยาลัยขอนแก่น (สถาบันแม่ข่าย)
2. มหาวิทยาลัยนครพนม
3. มหาวิทยาลัยมหาสารคาม
4. มหาวิทยาลัยราชภัฏอุดรธานี
5. มหาวิทยาลัยราชภัฏเลย
6. มหาวิทยาลัยราชภัฏสกลนคร
7. มหาวิทยาลัยราชภัฏกาฬสินธุ์
8. มหาวิทยาลัยราชภัฏมหาสารคาม
9. มหาวิทยาลัยราชภัฏร้อยเอ็ด
10. มหาวิทยาลัยภาคตะวันออกเฉียงเหนือ
11. วิทยาลัยสันตพล
12. วิทยาลัยบัณฑิตเอเชีย
13. วิทยาลัยบัณฑิตบริหารธุรกิจ
14. วิทยาลัยชุมชนหนองบัวลำภู
15. วิทยาลัยชุมชนมุกดาหาร

## รายชื่อสถาบันอุดมศึกษาแม่ข่ายและสมาชิกเครือข่าย

### 4. กลุ่มภาคตะวันออกเฉียงเหนือตอนล่าง

1. มหาวิทยาลัยเทคโนโลยีสุรนารี (สถาบันแม่ข่าย)
2. มหาวิทยาลัยอุบลราชธานี
3. มหาวิทยาลัยราชภัฏนครราชสีมา
4. มหาวิทยาลัยราชภัฏชัยภูมิ
5. มหาวิทยาลัยราชภัฏบุรีรัมย์
6. มหาวิทยาลัยราชภัฏสุรินทร์
7. มหาวิทยาลัยราชภัฏอุบลราชธานี
8. มหาวิทยาลัยราชภัฏศรีสะเกษ
9. มหาวิทยาลัยเทคโนโลยีราชมงคลอีสาน
10. มหาวิทยาลัยวงษ์ชวลิตกุล
11. มหาวิทยาลัยราชธานี
12. มหาวิทยาลัยการจัดการและเทคโนโลยีอีสเทิร์น
13. วิทยาลัยนครราชสีมา
14. วิทยาลัยเฉลิมกาญจนา
15. วิทยาลัยเทคโนโลยีพนมวันท์
16. วิทยาลัยชุมชนบุรีรัมย์
17. วิทยาลัยชุมชนยโสธร

## รายชื่อสถาบันอุดมศึกษาแม่ข่ายและสมาชิกเครือข่าย

### 5. กลุ่มภาคกลางตอนบน

1. จุฬาลงกรณ์มหาวิทยาลัย (สถาบันแม่ข่าย)
2. มหาวิทยาลัยสุโขทัยธรรมมาธิราช
3. มหาวิทยาลัยธรรมศาสตร์
4. มหาวิทยาลัยศรีนครินทรวิโรฒ
5. มหาวิทยาลัยเทคโนโลยีพระจอมเกล้าพระนครเหนือ
6. สถาบันเทคโนโลยีพระจอมเกล้าเจ้าคุณทหารลาดกระบัง
7. มหาวิทยาลัยรามคำแหง
8. สถาบันบัณฑิตพัฒนบริหารศาสตร์
9. สถาบันเทคโนโลยีปทุมวัน
10. มหาวิทยาลัยราชภัฏวไลยอลงกรณ์ฯ
11. มหาวิทยาลัยราชภัฏพระนครศรีอยุธยา
12. มหาวิทยาลัยราชภัฏเทพสตรี
13. มหาวิทยาลัยราชภัฏจันทรเกษม
14. มหาวิทยาลัยราชภัฏพระนคร
15. มหาวิทยาลัยราชภัฏสวนดุสิต
16. มหาวิทยาลัยราชภัฏสวนสุนันทา
17. มหาวิทยาลัยเทคโนโลยีราชมงคลธัญบุรี
18. มหาวิทยาลัยเทคโนโลยีราชมงคลสุวรรณภูมิ
19. มหาวิทยาลัยรังสิต
20. มหาวิทยาลัยกรุงเทพ
21. มหาวิทยาลัยชินวัตร
22. มหาวิทยาลัยปทุมธานี
23. มหาวิทยาลัยรัตนบัณฑิต
24. มหาวิทยาลัยอีสเทิร์นเอเซีย
25. มหาวิทยาลัยเกษมบัณฑิต
26. มหาวิทยาลัยเกริก
27. มหาวิทยาลัยเซนต์จอห์น
28. มหาวิทยาลัยธุรกิจบัณฑิตย์
29. มหาวิทยาลัยศรีปทุม

## รายชื่อสถาบันอุดมศึกษาแม่ข่ายและสมาชิกเครือข่าย

### 5. กลุ่มภาคกลางตอนบน (ต่อ)

30. มหาวิทยาลัยหอการค้าไทย
31. มหาวิทยาลัยอัสสัมชัญ
32. มหาวิทยาลัยเทคโนโลยีมหานคร
33. มหาวิทยาลัยนานาชาติเอเชีย-แปซิฟิก
34. วิทยาลัยดุสิตธานี
35. วิทยาลัยเซนต์หลุยส์
36. วิทยาลัยรัชต์ภาคย์
37. วิทยาลัยเซาธ์อีสท์บางกอก
38. วิทยาลัยนอร์ทกรุงเทพ
39. วิทยาลัยกรุงเทพสุวรรณภูมิ
40. วิทยาลัยราชพฤกษ์
41. สถาบันบัณฑิตศึกษาจุฬารกรณ์
42. สถาบันเทคโนโลยีแห่งอยุธยา
43. สถาบันเทคโนโลยีไทย-ญี่ปุ่น
44. สถาบันเทคโนโลยีปัญญาภิวัฒน์

## รายชื่อสถาบันอุดมศึกษาแม่ข่ายและสมาชิกเครือข่าย

### 6. กลุ่มภาคกลางตอนล่าง

1. มหาวิทยาลัยเทคโนโลยีพระจอมเกล้าธนบุรี (สถาบันแม่ข่าย)
2. มหาวิทยาลัยเกษตรศาสตร์
3. มหาวิทยาลัยมหิดล
4. มหาวิทยาลัยศิลปากร
5. มหาวิทยาลัยมหาจุฬาลงกรณราชวิทยาลัย
6. มหาวิทยาลัยมหามกุฏราชวิทยาลัย
7. มหาวิทยาลัยราชภัฏนครปฐม
8. มหาวิทยาลัยราชภัฏหมู่บ้านจอมบึง
9. มหาวิทยาลัยราชภัฏเพชรบุรี
10. มหาวิทยาลัยราชภัฏกาญจนบุรี
11. มหาวิทยาลัยราชภัฏธนบุรี
12. มหาวิทยาลัยราชภัฏบ้านสมเด็จเจ้าพระยา
13. มหาวิทยาลัยเทคโนโลยีราชมงคลรัตนโกสินทร์
14. มหาวิทยาลัยเทคโนโลยีราชมงคลกรุงเทพ
15. มหาวิทยาลัยเทคโนโลยีราชมงคลพระนคร
16. มหาวิทยาลัยเวสเทิร์น
17. มหาวิทยาลัยเว็บสเตอร์ (ประเทศไทย)
18. มหาวิทยาลัยนานาชาติแสตมฟอร์ด
19. มหาวิทยาลัยสยาม
20. มหาวิทยาลัยเอเชียอาคเนย์
21. มหาวิทยาลัยคริสเตียน
22. มหาวิทยาลัยหัวเฉียวเฉลิมพระเกียรติ
23. มหาวิทยาลัยธนบุรี
24. วิทยาลัยแสงธรรม
25. วิทยาลัยเซนต์เทเรซา-อินติ
26. วิทยาลัยทองสุข
27. วิทยาลัยกรุงเทพธนบุรี
28. วิทยาลัยเทคโนโลยีสยาม
29. สถาบันอาศรมศิลป์
30. วิทยาลัยชุมชนสมุทรสาคร

## รายชื่อสถาบันอุดมศึกษาแม่ข่ายและสมาชิกเครือข่าย

### 7. เครือข่ายอุดมศึกษาภาคตะวันออก

1. มหาวิทยาลัยบูรพา (สถาบันแม่ข่าย)
2. มหาวิทยาลัยราชภัฏรำไพพรรณี
3. มหาวิทยาลัยราชภัฏราชนครินทร์
4. มหาวิทยาลัยเทคโนโลยีราชมงคลภาคตะวันออก
5. มหาวิทยาลัยเอเซีย
6. วิทยาลัยเฉลิมกาญจนาระยอง
7. วิทยาลัยชุมชนตราด
8. วิทยาลัยชุมชนสระแก้ว

## รายชื่อสถาบันอุดมศึกษาแม่ข่ายและสมาชิกเครือข่าย

### 8. เครือข่ายอุดมศึกษาภาคใต้ตอนบน

1. มหาวิทยาลัยวลัยลักษณ์ (สถาบันแม่ข่าย)
2. มหาวิทยาลัยราชภัฏนครศรีธรรมราช
3. มหาวิทยาลัยราชภัฏภูเก็ต
4. มหาวิทยาลัยราชภัฏสุราษฎร์ธานี
5. วิทยาลัยศรีโสภณ
6. วิทยาลัยเทคโนโลยีภาคใต้
7. วิทยาลัยตาปี
8. วิทยาลัยชุมชนพังงา
9. วิทยาลัยชุมชนระนอง



## รายชื่อสถาบันอุดมศึกษาแม่ข่ายและสมาชิกเครือข่าย

### 9. เครือข่ายอุดมศึกษาภาคใต้ตอนล่าง

1. มหาวิทยาลัยสงขลานครินทร์ (สถาบันแม่ข่าย)
2. มหาวิทยาลัยทักษิณ
3. มหาวิทยาลัยนราธิวาสราชนครินทร์
4. มหาวิทยาลัยราชภัฏสงขลา
5. มหาวิทยาลัยราชภัฏยะลา
6. มหาวิทยาลัยเทคโนโลยีราชมงคลศรีวิชัย
7. มหาวิทยาลัยหาดใหญ่
8. มหาวิทยาลัยอิสลามยะลา
9. วิทยาลัยพุทธศาสนานานาชาติ
10. วิทยาลัยชุมชนสตูล
11. วิทยาลัยชุมชนปัตตานี
12. วิทยาลัยชุมชนยะลา
13. วิทยาลัยชุมชนนราธิวาส
14. วิทยาลัยชุมชนสงขลา

รายชื่อสถาบันอุดมศึกษาในพื้นที่เครือข่าย



# รายชื่อสถาบันอุดมศึกษาในพื้นที่เครือข่าย

## 1. กลุ่มภาคเหนือตอนบน

1. มหาวิทยาลัยเชียงใหม่ (สถาบันแม่ข่าย)
2. มหาวิทยาลัยแม่โจ้
3. มหาวิทยาลัยแม่ฟ้าหลวง
4. มหาวิทยาลัยนเรศวร (วิทยาเขตสารสนเทศ พะเยา)
5. มหาวิทยาลัยธรรมศาสตร์ (วิทยาเขตสารสนเทศ ลำปาง)
6. มหาวิทยาลัยรามคำแหง (สาขาวิทยบริการเฉลิมพระเกียรติ จ.แพร่)
7. สถาบันบัณฑิตพัฒนบริหารศาสตร์ (ศูนย์การศึกษา ลำพูน)
8. มหาวิทยาลัยราชภัฏเชียงใหม่
9. มหาวิทยาลัยราชภัฏเชียงราย
10. มหาวิทยาลัยราชภัฏลำปาง
11. มหาวิทยาลัยเทคโนโลยีราชมงคลล้านนา  
(วิทยาเขตพายัพ , วิทยาเขตเชียงราย , วิทยาเขตลำปาง , วิทยาเขตน่าน)
12. มหาวิทยาลัยนอร์ท-เชียงใหม่
13. มหาวิทยาลัยฟาร์อีสเทอร์น
14. มหาวิทยาลัยพายัพ
15. มหาวิทยาลัยโยนก
16. วิทยาลัยเชียงราย
17. วิทยาลัยอินเตอร์เทคลำปาง
18. วิทยาลัยชุมชนแม่ฮ่องสอน
19. วิทยาลัยชุมชนแพร่

## รายชื่อสถาบันอุดมศึกษาในพื้นที่เครือข่าย

### 2. กลุ่มภาคเหนือตอนล่าง

1. มหาวิทยาลัยนเรศวร (สถาบันแม่ข่าย)
2. มหาวิทยาลัยนเรศวร (วิทยาเขตสารสนเทศ จ.เพชรบูรณ์, จ.กำแพงเพชร)
3. มหาวิทยาลัยรามคำแหง (สาขาวิทยบริการเฉลิมพระเกียรติ จ.สุโขทัย, จ.อุทัยธานี)
4. มหาวิทยาลัยมหิดล (วิทยาเขตสารสนเทศ นครสวรรค์)
5. สถาบันบัณฑิตพัฒนบริหารศาสตร์ (ศูนย์การศึกษาจังหวัดพิษณุโลก)
6. มหาวิทยาลัยราชภัฏเพชรบูรณ์
7. มหาวิทยาลัยราชภัฏนครสวรรค์
8. มหาวิทยาลัยราชภัฏพิบูลสงคราม
9. มหาวิทยาลัยราชภัฏอุตรดิตถ์
10. มหาวิทยาลัยราชภัฏกำแพงเพชร
11. มหาวิทยาลัยเทคโนโลยีราชมงคลล้านนา (วิทยาเขตตาก, วิทยาเขตพิษณุโลก)
12. มหาวิทยาลัยภาคกลาง
13. มหาวิทยาลัยเจ้าพระยา
14. วิทยาลัยลุ่มน้ำปิง
15. วิทยาลัยพิษณุโลก
16. วิทยาลัยชุมชนอุทัยธานี
17. วิทยาลัยชุมชนตาก
18. วิทยาลัยชุมชนพิจิตร

## รายชื่อสถาบันอุดมศึกษาในพื้นที่เครือข่าย

### 3. กลุ่มภาคตะวันออกเฉียงเหนือตอนบน

1. มหาวิทยาลัยขอนแก่น (สถาบันแม่ข่าย)
2. มหาวิทยาลัยขอนแก่น (วิทยาเขตสารสนเทศ หนองคาย)
3. มหาวิทยาลัยเกษตรศาสตร์ (วิทยาเขตสกลนคร)
4. มหาวิทยาลัยรามคำแหง (สาขาวิทยบริการเฉลิมพระเกียรติ นครพนม, ขอนแก่น)
5. มหาวิทยาลัยเทคโนโลยีสุรนารี (วิทยาเขตสารสนเทศ อุตรธานี)
6. มหาวิทยาลัยนครพนม
7. มหาวิทยาลัยมหาสารคาม
8. มหาวิทยาลัยมหาสารคาม (วิทยาเขตสารสนเทศ นครพนม)
9. มหาวิทยาลัยอุบลราชธานี (วิทยาเขตสารสนเทศ ร้อยเอ็ด)
10. สถาบันบัณฑิตพัฒนบริหารศาสตร์ (ศูนย์การศึกษาจังหวัดอุตรธานี)
11. มหาวิทยาลัยราชภัฏอุตรธานี
12. มหาวิทยาลัยราชภัฏเลย
13. มหาวิทยาลัยราชภัฏสกลนคร
14. มหาวิทยาลัยราชภัฏกาฬสินธุ์
15. มหาวิทยาลัยราชภัฏมหาสารคาม
16. มหาวิทยาลัยราชภัฏร้อยเอ็ด
17. มหาวิทยาลัยเทคโนโลยีราชมงคลอีสาน  
(วิทยาเขตสกลนคร, วิทยาเขตขอนแก่น, วิทยาเขตกาฬสินธุ์)
18. มหาวิทยาลัยภาคตะวันออกเฉียงเหนือ
19. วิทยาลัยสันตพล
20. วิทยาลัยบัณฑิตเอเชีย
21. วิทยาลัยบัณฑิตบริหารธุรกิจ
22. วิทยาลัยชุมชนหนองบัวลำพู
23. วิทยาลัยชุมชนมุกดาหาร

## รายชื่อสถาบันอุดมศึกษาในพื้นที่เครือข่าย

### 4. กลุ่มภาคตะวันออกเฉียงเหนือตอนล่าง

1. มหาวิทยาลัยเทคโนโลยีสุรนารี (สถาบันแม่ข่าย)
2. มหาวิทยาลัยเทคโนโลยีสุรนารี (วิทยาเขตสารสนเทศ บุรีรัมย์)
3. มหาวิทยาลัยรามคำแหง  
(สาขาวิทยบริการเฉลิมพระเกียรติ นครราชสีมา, อำนาจเจริญ, ศรีสะเกษ)
4. มหาวิทยาลัยศรีนครินทรวิโรฒ (วิทยาเขตสารสนเทศ สุรินทร์)
5. มหาวิทยาลัยอุบลราชธานี
6. มหาวิทยาลัยมหิดล (วิทยาเขตสารสนเทศ อำนาจเจริญ)
7. สถาบันบัณฑิตพัฒนบริหารศาสตร์ (ศูนย์การศึกษา จ.นครราชสีมา)
8. มหาวิทยาลัยราชภัฏนครราชสีมา
9. มหาวิทยาลัยราชภัฏชัยภูมิ
10. มหาวิทยาลัยราชภัฏบุรีรัมย์
11. มหาวิทยาลัยราชภัฏสุรินทร์
12. มหาวิทยาลัยราชภัฏอุบลราชธานี
13. มหาวิทยาลัยราชภัฏศรีสะเกษ
14. มหาวิทยาลัยเทคโนโลยีราชมงคลอีสาน (วิทยาเขตภาคตะวันออกเฉียงเหนือ, วิทยาเขตสุรินทร์)
15. มหาวิทยาลัยวงษ์ชวลิตกุล
16. มหาวิทยาลัยราชธานี
17. มหาวิทยาลัยการจัดการและเทคโนโลยีอีสเทิร์น
18. วิทยาลัยนครราชสีมา
19. วิทยาลัยเฉลิมกาญจนา
20. วิทยาลัยเทคโนโลยีพนมวันท์
21. วิทยาลัยชุมชนบุรีรัมย์
22. วิทยาลัยชุมชนยโสธร

## รายชื่อสถาบันอุดมศึกษาในพื้นที่เครือข่าย

### 5. กลุ่มภาคกลางตอนบน

1. จุฬาลงกรณ์มหาวิทยาลัย (สถาบันแม่ข่าย)
2. มหาวิทยาลัยสุโขทัยธรรมมาธิราช
3. มหาวิทยาลัยธรรมศาสตร์
4. มหาวิทยาลัยธรรมศาสตร์ (ศูนย์รังสิต)
5. มหาวิทยาลัยเกษตรศาสตร์ (วิทยาเขตสารสนเทศ ลพบุรี)
6. มหาวิทยาลัยศรีนครินทรวิโรฒ
7. มหาวิทยาลัยเทคโนโลยีพระจอมเกล้าพระนครเหนือ
8. สถาบันเทคโนโลยีพระจอมเกล้าเจ้าคุณทหารลาดกระบัง
9. มหาวิทยาลัยรามคำแหง
10. สถาบันบัณฑิตพัฒนบริหารศาสตร์
11. สถาบันเทคโนโลยีปทุมวัน
12. มหาวิทยาลัยราชภัฏวไลยอลงกรณ์ฯ
13. มหาวิทยาลัยราชภัฏพระนครศรีอยุธยา
14. มหาวิทยาลัยราชภัฏเทพสตรี
15. มหาวิทยาลัยราชภัฏจันทรเกษม
16. มหาวิทยาลัยราชภัฏพระนคร
17. มหาวิทยาลัยราชภัฏสวนดุสิต
18. มหาวิทยาลัยราชภัฏสวนสุนันทา
19. มหาวิทยาลัยเทคโนโลยีราชมงคลธัญบุรี (วิทยาเขตปทุมธานี)
20. มหาวิทยาลัยเทคโนโลยีราชมงคลสุวรรณภูมิ  
(วิทยาเขตนนทบุรี, วิทยาเขตพระนครศรีอยุธยาหันตรา, วิทยาเขตพระนครศรีอยุธยาวาสุกรี)
21. มหาวิทยาลัยรังสิต
22. มหาวิทยาลัยกรุงเทพ
23. มหาวิทยาลัยกรุงเทพ (วิทยาเขตรังสิต)
24. มหาวิทยาลัยชินวัตร
25. มหาวิทยาลัยปทุมธานี
26. มหาวิทยาลัยรัตนบัณฑิต
27. มหาวิทยาลัยอีสเทิร์นเอเซีย
28. มหาวิทยาลัยเกษมบัณฑิต



## รายชื่อสถาบันอุดมศึกษาในพื้นที่เครือข่าย

### 5. กลุ่มภาคกลางตอนบน (ต่อ)

29. มหาวิทยาลัยเกริก
30. มหาวิทยาลัยเซนต์จอห์น
31. มหาวิทยาลัยธุรกิจบัณฑิต
32. มหาวิทยาลัยศรีปทุม
33. มหาวิทยาลัยหอการค้าไทย
34. มหาวิทยาลัยอัสสัมชัญ
35. มหาวิทยาลัยเทคโนโลยีมหานคร
36. มหาวิทยาลัยนานาชาติเอเชีย - แปซิฟิก
37. มหาวิทยาลัยนานาชาติเอเชีย - แปซิฟิก (วิทยาเขตมวกเหล็ก)
38. วิทยาลัยดุสิตธานี
39. วิทยาลัยเซนต์หลุยส์
40. วิทยาลัยรัชต์ภาคย์
41. วิทยาลัยเซาธ์อีสท์บางกอก
42. วิทยาลัยนอร์ทกรุงเทพ
43. วิทยาลัยกรุงเทพสุวรรณภูมิ
44. วิทยาลัยราชพฤกษ์
45. สถาบันบัณฑิตศึกษาจุฬารัตน์
46. สถาบันเทคโนโลยีแห่งอยุธยา
47. สถาบันเทคโนโลยีไทย-ญี่ปุ่น
48. สถาบันเทคโนโลยีปัญญาภิวัฒน์

## รายชื่อสถาบันอุดมศึกษาในพื้นที่เครือข่าย

### 6. กลุ่มภาคกลางตอนล่าง

1. มหาวิทยาลัยเทคโนโลยีพระจอมเกล้าธนบุรี (สถาบันแม่ข่าย)
2. มหาวิทยาลัยเทคโนโลยีพระจอมเกล้าธนบุรี (วิทยาเขตสารสนเทศราชบุรี)
3. มหาวิทยาลัยเกษตรศาสตร์
4. มหาวิทยาลัยเกษตรศาสตร์ (วิทยาเขตกำแพงแสน, วิทยาเขตสุพรรณบุรี)
5. มหาวิทยาลัยมหิดล
6. มหาวิทยาลัยมหิดล (วิทยาเขตศาลายา, วิทยาเขตสารสนเทศกาญจนบุรี)
7. มหาวิทยาลัยศิลปากร
8. มหาวิทยาลัยศิลปากร (วิทยาเขตสนามจันทร์, วิทยาเขตสารสนเทศเพชรบุรี)
9. มหาวิทยาลัยศรีนครินทรวิโรฒ (วิทยาเขตองครักษ์)
10. มหาวิทยาลัยมหาจุฬาลงกรณราชวิทยาลัย
11. มหาวิทยาลัยมหามกุฏราชวิทยาลัย
12. มหาวิทยาลัยราชภัฏนครปฐม
13. มหาวิทยาลัยราชภัฏหมู่บ้านจอมบึง
14. มหาวิทยาลัยราชภัฏเพชรบุรี
15. มหาวิทยาลัยราชภัฏกาญจนบุรี
16. มหาวิทยาลัยราชภัฏธนบุรี
17. มหาวิทยาลัยราชภัฏบ้านสมเด็จเจ้าพระยา
18. มหาวิทยาลัยเทคโนโลยีราชมงคลรัตนโกสินทร์  
(วิทยาเขตศาลายา, วิทยาเขตโกลกังวล, วิทยาเขตเพาะช่าง, วิทยาเขตบพิตรพิมุข จักรวรรดิ)
19. มหาวิทยาลัยเทคโนโลยีราชมงคลกรุงเทพ  
(วช.เทคนิคกรุงเทพฯ, วช.พระนครใต้, วช.บพิตรพิมุข มหาเมฆ)
20. มหาวิทยาลัยเทคโนโลยีราชมงคลสุวรรณภูมิ (วช.สุพรรณบุรี)
21. มหาวิทยาลัยเทคโนโลยีราชมงคลพระนคร  
(วช.เทเวศร์, วช.ชุมพรเขตอุดมศักดิ์, วช.โชติเวช, วช.พระนครเหนือ, วช.พันธชยการพระนคร)
22. มหาวิทยาลัยเวสเทิร์น
23. มหาวิทยาลัยเว็สเตอร์ (ประเทศไทย)
24. มหาวิทยาลัยนานาชาติแอสตมฟอร์ด
25. มหาวิทยาลัยสยาม
26. มหาวิทยาลัยเอเชียอาคเนย์

## รายชื่อสถาบันอุดมศึกษาในพื้นที่เครือข่าย

### 6. กลุ่มภาคกลางตอนล่าง (ต่อ)

27. มหาวิทยาลัยคริสเตียน
28. มหาวิทยาลัยหัวเฉียวเฉลิมพระเกียรติ (วิทยาเขตเฉลิมพระเกียรติ)
29. มหาวิทยาลัยอัสสัมชัญ (วิทยาเขตบางนา)
30. มหาวิทยาลัยธนบุรี
31. วิทยาลัยแสงธรรม
32. วิทยาลัยเซนต์เทเรซา-อินติ
33. วิทยาลัยทองสุข
34. วิทยาลัยกรุงเทพธนบุรี
35. วิทยาลัยเทคโนโลยีสยาม
36. สถาบันอาศรมศิลป์
37. วิทยาลัยชุมชนสมุทรสาคร

## รายชื่อสถาบันอุดมศึกษาในพื้นที่เครือข่าย

### 7. เครือข่ายอุดมศึกษาภาคตะวันออกเฉียง

1. มหาวิทยาลัยบูรพา (สถาบันแม่ข่าย)
2. มหาวิทยาลัยบูรพา (วิทยาเขตสารสนเทศ จันทบุรี, วิทยาเขตสารสนเทศ สระแก้ว)
3. มหาวิทยาลัยรามคำแหง (สาขาวิทยบริการเฉลิมพระเกียรติ ปราจีนบุรี)
4. มหาวิทยาลัยเกษตรศาสตร์ (วิทยาเขตสารสนเทศ ศรีราชา)
5. มหาวิทยาลัยธรรมศาสตร์ (วิทยาเขตสารสนเทศ ชลบุรี)
6. มหาวิทยาลัยเทคโนโลยีพระจอมเกล้าพระนครเหนือ (วิทยาเขตปราจีนบุรี)
7. มหาวิทยาลัยศรีปทุม (วิทยาเขตชลบุรี)
8. มหาวิทยาลัยราชภัฏรำไพพรรณี
9. มหาวิทยาลัยราชภัฏราชนครินทร์
10. สถาบันเทคโนโลยีพระจอมเกล้าเจ้าคุณทหารลาดกระบัง (วิทยาเขตสารสนเทศ ระยอง)
11. มหาวิทยาลัยเทคโนโลยีราชมงคลภาคตะวันออกเฉียง (วิทยาเขตบางพระ, วิทยาเขตจันทบุรี)
12. มหาวิทยาลัยเอเซีย
13. วิทยาลัยเฉลิมกาญจนา ระยอง
14. วิทยาลัยชุมชนตราด
15. วิทยาลัยชุมชนสระแก้ว

## รายชื่อสถาบันอุดมศึกษาในพื้นที่เครือข่าย

### 8. เครือข่ายอุดมศึกษาภาคใต้ตอนบน

1. มหาวิทยาลัยวลัยลักษณ์ (สถาบันแม่ข่าย)
2. มหาวิทยาลัยเกษตรศาสตร์ (วิทยาเขตกระบี่)
3. มหาวิทยาลัยรามคำแหง (สาขาวิทยบริการเฉลิมพระเกียรติ นครศรีธรรมราช, ตรัง)
4. มหาวิทยาลัยสงขลานครินทร์ (วิทยาเขตตรัง, วิทยาเขตภูเก็ต, วิทยาเขตสุราษฎร์ธานี)
5. มหาวิทยาลัยทักษิณ (วิทยาเขตพัทลุง)
6. สถาบันเทคโนโลยีพระจอมเกล้าเจ้าคุณทหารลาดกระบัง (วิทยาเขตสารสนเทศ ชุมพร)
7. มหาวิทยาลัยราชภัฏนครศรีธรรมราช
8. มหาวิทยาลัยราชภัฏภูเก็ต
9. มหาวิทยาลัยราชภัฏสุราษฎร์ธานี
10. มหาวิทยาลัยเทคโนโลยีราชมงคลศรีวิชัย  
(วิทยาเขตตรัง, วิทยาเขตนครศรีธรรมราช (ทุ่งใหญ่, ไสใหญ่, ชนอม) )
11. วิทยาลัยศรีโสภณ
12. วิทยาลัยเทคโนโลยีภาคใต้
13. วิทยาลัยตาปี
14. วิทยาลัยชุมชนพังงา
15. วิทยาลัยชุมชนระนอง

## รายชื่อสถาบันอุดมศึกษาในพื้นที่เครือข่าย

### 9. เครือข่ายอุดมศึกษาภาคใต้ตอนล่าง

1. มหาวิทยาลัยสงขลานครินทร์ (สถาบันแม่ข่าย)
2. มหาวิทยาลัยสงขลานครินทร์ (วิทยาเขตปัตตานี)
3. มหาวิทยาลัยธรรมศาสตร์ (วิทยาเขตสารสนเทศ นราธิวาส)
4. มหาวิทยาลัยทักษิณ
5. มหาวิทยาลัยนราธิวาสราชนครินทร์
6. มหาวิทยาลัยราชภัฏสงขลา
7. มหาวิทยาลัยราชภัฏยะลา
8. มหาวิทยาลัยเทคโนโลยีราชมงคลศรีวิชัย (วิทยาเขตภาคใต้)
9. มหาวิทยาลัยหาดใหญ่
10. มหาวิทยาลัยอิสลามยะลา
11. วิทยาลัยพุทธศาสนานานาชาติ
12. วิทยาลัยชุมชนสตูล
13. วิทยาลัยชุมชนปัตตานี
14. วิทยาลัยชุมชนยะลา
15. วิทยาลัยชุมชนนราธิวาส
16. วิทยาลัยชุมชนสงขลา



จำนวนสถาบันอุดมศึกษาในสังกัดในพื้นที่  
จำแนกตามกลุ่มเครือข่ายและประเภทสถาบัน  
(รวมวิทยาเขต)





## รายชื่อและจำนวนสถาบันอุดมศึกษาในสังกัดในพื้นที่ จำแนกตามกลุ่มเครือข่ายและประเภทสถาบัน (รวมวิทยาเขต)

ที่	กลุ่มภาค/จังหวัด	รายชื่อสถาบัน						รวม
		มหาวิทยาลัย	ม.ราชภัฏ (มรภ.)	ม.เทคโนโลยีราชมงคล (มทร.)	มหาวิทยาลัย/วิทยาเขต เอกชน	วิทยาลัยชุมชน		
1.	กลุ่มภาคเหนือตอนบน							
	(1.1) จังหวัดเชียงใหม่	-ม.เชียงใหม่ -ม.แม่โจ้	-มรภ.เชียงใหม่	-วช.ภาคพายัพ (มทร.ล้านนา)	-ม.นอร์ท-เชียงใหม่ -ม.พาร์ธัสเทอรัล -ม.พายัพ		-	
	รวม	2	1	1	3	-	7	
	(1.2) จังหวัดเชียงราย	-ม.แม่ฟ้าหลวง	-มรภ.เชียงราย	-วช.เชียงราย (มทร.ล้านนา)	-ว.เชียงราย	-		
	รวม	1	1	1	1	-	4	
	(1.3) จังหวัดแม่ฮ่องสอน	-	-	-	-	-	-	
	รวม	-	-	-	-	-	1	
	(1.4) จังหวัดพะเยา	-วช.สารสนเทศ พะเยา (ม.นเรศวร)	-	-	-	-	-	
	รวม	1	-	-	-	-	1	
	(1.5) จังหวัดลำพูน	-ศูนย์การศึกษา ลำพูน (ม.นิด้า)	-	-	-	-	-	
	รวม	1	-	-	-	-	1	
	(1.6) จังหวัดลำปาง	-วช.สารสนเทศลำปาง (ม.ธรรมศาสตร์)	-มรภ.ลำปาง	-วช.ลำปาง (มทร.ล้านนา)	-ม.โยนก -ว. อินเตอร์เทค-ลำปาง	-	-	
	รวม	1	1	1	2	-	5	

## รายชื่อและจำนวนสถาบันอุดมศึกษาในสังกัดในพื้นที่ จำแนกตามกลุ่มเครือข่ายและประเภทสถาบัน (รวมวิทยาเขต)

ที่	กลุ่มภาค/จังหวัด	รายชื่อสถาบัน						รวม
		มหาวิทยาลัย	ม.ราชภัฏ (มรภ.)	ม.เทคโนโลยีราชมงคล (มทร.)	มหาวิทยาลัย/วิทยาลัย เอกชน	วิทยาลัยชุมชน		
(1.7) จังหวัดน่าน		-	-	-	-	-		
	รวม	-	-	1	-	-	1	
(1.8) จังหวัดแพร่		- ศูนย์สาขาวิทยบริการเฉลิมพระเกียรติ จ.แพร่(ม.รามคำแหง)	-	-	-	วชน.แพร่		
	รวม	1	-	-	-	1	2	
รวมกลุ่มภาคเหนือตอนบน		7	3	4	6	2	22	

## รายชื่อและจำนวนสถาบันอุดมศึกษาในสังกัดในพื้นที่ จำแนกตามกลุ่มเครือข่ายและประเภทสถาบัน (รวมวิทยาเขต)

ที่	กลุ่มภาค/จังหวัด	รายชื่อสถาบัน						รวม
		มหาวิทยาลัย	ม.ราชภัฏ (มรภ.)	ม.เทคโนโลยีราชมงคล (มทร.)	มหาวิทยาลัย/วิทยาเขต เอกชน	วิทยาลัยชุมชน		
2.	กลุ่มภาคเหนือตอนล่าง							
	(2.1) จังหวัดตาก	-	-	-วช.ตาก (มทร.ล้านนา)	-ว.สุโขทัย	-วชช.ตาก		
	<b>รวม</b>	-	-	1	1	1	3	
(2.2) จังหวัดสุโขทัย		-สาขาวิทยบริการเฉลิมพระเกียรติ จ.สุโขทัย (ม.รามคำแหง)						
	<b>รวม</b>	1	-	-	-	-	1	
	(2.3) จังหวัดพิษณุโลก	-ม.นเรศวร -ศูนย์การศึกษาจังหวัดพิษณุโลก (ม.นิด้า)	-มรภ.พิบูลสงคราม	-วช.พิษณุโลก (มทร.ล้านนา)	-ว.พิษณุโลก			
<b>รวม</b>	2	1	1	1	-	5		
(2.4) จังหวัดอุดรธานี			-มรภ.อุดรธานี					
	<b>รวม</b>	-	1	-	-	-	1	
	(2.5) จังหวัดเพชรบูรณ์	-วช.สารสนเทศเพชรบูรณ์ (ม.นเรศวร)	-มรภ.เพชรบูรณ์					
<b>รวม</b>	1	1	-	-	-	2		

## รายชื่อและจำนวนสถาบันอุดมศึกษาในสังกัดในพื้นที่ จำแนกตามกลุ่มเครือข่ายและประเภทสถาบัน (รวมวิทยาเขต)

ที่	กลุ่มภาค/จังหวัด	รายชื่อสถาบัน						รวม
		มหาวิทยาลัย	ม.ราชภัฏ (มรภ.)	ม.เทคโนโลยีราชมงคล (มทร.)	มหาวิทยาลัย/วิทยาลัย เอกชน	วิทยาลัยชุมชน		
2.	(2.6) จังหวัดนครสวรรค์	-วช.สารสนเทศ นครสวรรค์ (ม.มหิดล)	-มรภ.นครสวรรค์	-	-ม.ภาคกลาง -ม.เจ้าพระยา	-		
	<b>รวม</b>	1	1	-	2	-	4	
	(2.7) จังหวัดพิจิตร	-	-	-	-	-วชช.พิจิตร		
<b>รวม</b>	-	-	-	-	-	1	1	
(2.8) จังหวัดกำแพงเพชร	-วช.สารสนเทศ กำแพงเพชร (ม.นเรศวร)	-มรภ.กำแพงเพชร	-	-	-	-		
<b>รวม</b>	1	1	-	-	-	-	2	
(2.9) จังหวัดอุทัยธานี	-สาขาวิทยบริการเฉลิมพระเกียรติ จังหวัดอุทัยธานี (ม.รามคำแหง)	-	-	-	-	-วชช.อุทัยธานี		
<b>รวม</b>	1	-	-	-	-	1	2	
<b>รวมภาคเหนือตอนล่าง</b>	7	5	2	4	3	21		

## รายชื่อและจำนวนสถาบันอุดมศึกษาในสังกัดในพื้นที่ จำแนกตามกลุ่มเครือข่ายและประเภทสถาบัน (รวมวิทยาเขต)

ที่	กลุ่มภาค/จังหวัด	รายชื่อสถาบัน						รวม
		มหาวิทยาลัย	ม.ราชภัฏ (มรภ.)	ม.เทคโนโลยีราชมงคล (มทร.)	มหาวิทยาลัย/วิทยาเขต เอกชน	วิทยาลัยชุมชน	รวม	
3.	กลุ่มภาคตะวันออกเฉียงเหนือตอนบน							
	(3.1) จังหวัดหนองคาย	-วช.สารสนเทศหนองคาย (ม.ขอนแก่น)	-	-	-	-	-	
	<b>รวม</b>	1	-	-	-	-	-	1
	(3.2) จังหวัดอุดรธานี	-วช.สารสนเทศอุดรธานี (ม.สุนารี) -ศูนย์การศึกษาระดับอุดมศึกษา (ม.นิตยา)	-มรภ.อุดรธานี	-	-	-	-	
	<b>รวม</b>	2	1	-	1	-	-	4
(3.3) จังหวัดหนองบัวลำภู								
<b>รวม</b>								
(3.4) จังหวัดเลย								
<b>รวม</b>								
(3.5) จังหวัดสกลนคร								
<b>รวม</b>								
<b>รวม</b>								

## รายชื่อและจำนวนสถาบันอุดมศึกษาในสังกัดในพื้นที่ จำแนกตามกลุ่มเครือข่ายและประเภทสถาบัน (รวมวิทยาเขต)

ที่	กลุ่มภาค/จังหวัด	รายชื่อสถาบัน						รวม
		มหาวิทยาลัย	ม.ราชภัฏ (มรภ.)	ม.เทคโนโลยีราชมงคล (มทร.)	มหาวิทยาลัย/วิทยาเขตเอกชน	วิทยาลัยชุมชน		
3.	(3.6) จังหวัดนครพนม	-วช.สารสนเทศนครพนม (ม.มหาสารคาม) -ม.นครพนม -สาขาวิทยบริการเฉลิมพระเกียรตินครพนม (ม.รามคำแหง)	-	-	-	-	-	
	<b>รวม</b>	3	-	-	-	-	-	3
	(3.7) จังหวัดมุกดาหาร	-	-	-	-	-	-	-
	<b>รวม</b>	-	-	-	-	-	1	1
	(3.8) จังหวัดกาฬสินธุ์	-	-	-	-	-	-	-
	<b>รวม</b>	-	1	1	-	-	-	2
	(3.9) จังหวัดขอนแก่น	-ม.ขอนแก่น -สาขาวิทยบริการเฉลิมพระเกียรติขอนแก่น (ม.รามฯ)	-	-	-	-	-	-
	<b>รวม</b>	2	-	1	3	-	-	6

## รายชื่อและจำนวนสถาบันอุดมศึกษาในสังกัดในพื้นที่ จำแนกตามกลุ่มเครือข่ายและประเภทสถาบัน (รวมวิทยาเขต)

ที่	กลุ่มภาค/จังหวัด	รายชื่อสถาบัน							รวม
		มหาวิทยาลัย	ม.ราชภัฏ (มรภ.)	ม.เทคโนโลยีราชมงคล (มทร.)	มหาวิทยาลัย/วิทยาเขต เอกชน	วิทยาลัยชุมชน	รวม		
3.	(3.10) จังหวัดมหาสารคาม	-ม.มหาสารคาม	-มรภ.มหาสารคาม	-	-	-	-		
	<b>รวม</b>	1	1	-	-	-	-	2	
	(3.11) จังหวัดร้อยเอ็ด	-วช.สารสนเทศ ร้อยเอ็ด (ม.อุบลฯ)	-มรภ.ร้อยเอ็ด	-	-	-	-		
	<b>รวม</b>	1	1	-	-	-	-	2	
<b>รวมกลุ่มภาคตะวันออกเฉียงเหนือตอนบน</b>		11	6	3	5	2		27	



## รายชื่อและจำนวนสถาบันอุดมศึกษาในสังกัดในพื้นที่ จำแนกตามกลุ่มเครือข่ายและประเภทสถาบัน (รวมวิทยาเขต)

ที่	กลุ่มภาค/จังหวัด	รายชื่อสถาบัน						รวม
		มหาวิทยาลัย	ม.ราชภัฏ (มรภ.)	ม.เทคโนโลยีราชมงคล (มทร.)	มหาวิทยาลัย/วิทยาลัย เอกชน	วิทยาลัยชุมชน		
4.	กลุ่มภาคตะวันออกเฉียงเหนือตอนล่าง							
	(4.1) จังหวัดนครราชสีมา	-ม.เทคโนโลยีสุรนารี -ศูนย์การศึกษาจังหวัดนครราชสีมา(นิด้า) -สาขาวิทยบริการเฉลิมพระเกียรติ นครราชสีมา (ม.รามคำแหง)	-มรภ.นครราชสีมา	-ว.ภาคตะวันออกเฉียงเหนือ (มทร.อีสาน)	-ว.นครราชสีมา -ม.วงษ์สวัสดิกุล -ว.เทคโนโลยีพนมวันท์			
	<b>รวม</b>	3	1	1	3	-	8	
	(4.2) จังหวัดชัยภูมิ	-	-มรภ.ชัยภูมิ	-	-	-	-	
	<b>รวม</b>	-	1	-	-	-	1	
	(4.3) จังหวัดบุรีรัมย์	-ว.สารสนเทศบุรีรัมย์ (ม.สุรนารี)	-มรภ.บุรีรัมย์	-	-	-	-	-
	<b>รวม</b>	1	1	-	-	1	3	
	(4.4) จังหวัดสุรินทร์	-ว.สารสนเทศ (ม.ศรีนครินทรวิโรฒ)	-มรภ.สุรินทร์	-ว.สุรินทร์ (มทร.อีสาน)	-	-	-	
	<b>รวม</b>	1	1	1	-	-	3	

## รายชื่อและจำนวนสถาบันอุดมศึกษาในสังกัดในพื้นที่ จำแนกตามกลุ่มเครือข่ายและประเภทสถาบัน (รวมวิทยาเขต)

ที่	กลุ่มภาค/จังหวัด	รายชื่อสถาบัน						รวม
		มหาวิทยาลัย	ม.ราชภัฏ (มรภ.)	ม.เทคโนโลยีราชมงคล (มทร.)	มหาวิทยาลัย/วิทยาเขตเอกชน	วิทยาลัยชุมชน	รวม	
4.	(4.5) จังหวัดอุบลราชธานี	-ม.อุบลราชธานี	-มรภ.อุบลราชธานี	-	-ม.ราชธานี	-		
	<b>รวม</b>	1	1	-	2	-	4	
	(4.6) จังหวัดอำนาจเจริญ	-ว.สสารสนเทศ อำนาจเจริญ (ม.มหิตล) -สาขาวิทยบริการ เฉลิมพระเกียรติ อำนาจเจริญ (ม.รามฯ)	-	-	-	-		
	<b>รวม</b>	2	-	-	-	-	2	
	(4.7) จังหวัดศรีสะเกษ	-สาขาวิทยบริการ เฉลิมพระเกียรติ ศรีสะเกษ (ม.รามคำแหง)	-มรภ.ศรีสะเกษ	-	-ว.เฉลิมกาญจนา	-		
	<b>รวม</b>	1	1	-	1	-	3	
	(4.8) จังหวัดยโสธร	-	-	-	-	-วชช.ยโสธร		
	<b>รวม</b>	-	-	-	-	1	1	
<b>รวมกลุ่มภาคตะวันออกเฉียงเหนือตอนล่าง</b>		9	6	2	5	2	25	

รายชื่อและจำนวนสถาบันอุดมศึกษาในสังกัดในพื้นที่ จำแนกตามกลุ่มเครือข่ายและประเภทสถาบัน (รวมวิทยาเขต)

ที่	กลุ่มภาค/จังหวัด	รายชื่อสถาบัน						รวม
		มหาวิทยาลัย	ม.ราชภัฏ (มรภ.)	ม.เทคโนโลยีราชมงคล (มทร.)	มหาวิทยาลัย/วิทยาเขตเอกชน	วิทยาลัยชุมชน		
5.	กลุ่มภาคกลางตอนบน							
	(5.1) จังหวัดนนทบุรี	-ม.สุโขทัย -ม.เทคโนโลยีพระจอมเกล้าพระนครเหนือ	-	-วช.นนทบุรี (มทร.สุวรรณภูมิ)	-ว.ราชพฤกษ์ -ส.เทคโนโลยีปัญญาภิวัฒน์	-		
	<b>รวม</b>	2	-	1	2	-	5	
	(5.2) จังหวัดปทุมธานี	-ม.ธรรมศาสตร์ (ศูนย์รังสิต)	-มรภ.วไลยอลงกรณ์ ในพระบรมราชูปถัมภ์	-วช.ปทุมธานี (ธัญบุรี)	-ม.รังสิต -ม.กรุงเทพ (วช.รังสิต) -ม.ชินวัตร -ม.ปทุมธานี -ม.อีสเทิร์นเอเซีย	-		
	<b>รวม</b>	1	1	1	5	-	8	
	(5.3) จังหวัดพระนครศรีอยุธยา	-	-มรภ.พระนครศรีอยุธยา	-วช.พระนครศรีอยุธยา พันตรา (มทร.สุวรรณภูมิ) -วช.พระนครศรีอยุธยา วาสุกรี (มทร.สุวรรณภูมิ)	-ส.เทคโนโลยีแห่งอยุธยา	-		
	<b>รวม</b>	-	1	2	1	-	4	

## รายชื่อและจำนวนสถาบันอุดมศึกษาในสังกัดในพื้นที่ จำแนกตามกลุ่มเครือข่ายและประเภทสถาบัน (รวมวิทยาเขต)

ที่	กลุ่มภาค/จังหวัด	รายชื่อสถาบัน						รวม
		มหาวิทยาลัย	ม.ราชภัฏ (มรภ.)	ม.เทคโนโลยีราชมงคล (มทร.)	มหาวิทยาลัย/วิทยาเขต เอกชน	วิทยาลัยชุมชน		
	(5.4) จังหวัดอ่างทอง	-	-	-	-	-	-	
	<b>รวม</b>	-	-	-	-	-	-	
	(5.5) จังหวัดสระบุรี	-	-	-	-	-	-	
	<b>รวม</b>	-	-	-	-	-	1	
	(5.6) จังหวัดลพบุรี	-	-	-	-	-	-	
	<b>รวม</b>	1	1	-	-	-	2	
	(5.7) จังหวัดสิงห์บุรี	-	-	-	-	-	-	
	<b>รวม</b>	-	-	-	-	-	-	
	(5.8) จังหวัดชัยนาท	-	-	-	-	-	-	
	<b>รวม</b>	-	-	-	-	-	-	
	(5.9) กรุงเทพมหานคร	-	-	-	-	-	-	
	<b>รวม</b>	-	-	-	-	-	-	
	(5.10) กรุงเทพมหานคร	-	-	-	-	-	-	
	<b>รวม</b>	-	-	-	-	-	-	

รายชื่อและจำนวนสถาบันอุดมศึกษาในสังกัดในพื้นที่ จำแนกตามกลุ่มเครือข่ายและประเภทสถาบัน (รวมวิทยาเขต)

ที่	กลุ่มภาค/จังหวัด	รายชื่อสถาบัน					รวม
		มหาวิทยาลัย	ม.ราชภัฏ (มรภ.)	ม.เทคโนโลยีราชมงคล (มทร.)	มหาวิทยาลัย/วิทยาลัย เอกชน	วิทยาลัยชุมชน	
	(5.9) กรุงเทพมหานคร (ต่อ)	-ม.ธรรมศาสตร์ -ม.รามคำแหง -ส.บัณฑิต พัฒนบริหารศาสตร์ -ส.เทคโนโลยีพระจอมเกล้า	-	-	-ม.ศรีปทุม -ม.หอการค้าไทย -ม.อัสสัมชัญ -ม.รัตนบัณฑิต -ม.นานาชาติเอเซีย-แปซิฟิก -ว.เซนต์หลุยส์ -ว.ดุสิตธานี -ว.เซนต์อัสสัมชัญ -ว.นอร์ทกรุงเทพ -ว.กรุงเทพสุวรรณภูมิ -ว.รัชภาควัย -ส.บัณฑิตศึกษาจุฬารัตน์ -ส.เทคโนโลยีไทย-ญี่ปุ่น	-	
	<b>รวม</b>	7	4	-	19	-	30
	<b>รวมภาคกลางตอนบน</b>	11	7	4	28	-	50

## รายชื่อและจำนวนสถาบันอุดมศึกษาในสังกัดในพื้นที่ จำแนกตามกลุ่มเครือข่ายและประเภทสถาบัน (รวมวิทยาเขต)

ที่	กลุ่มภาค/จังหวัด	รายชื่อสถาบัน						รวม
		มหาวิทยาลัย	ม.ราชภัฏ (มรภ.)	ม.เทคโนโลยีราชมงคล (มทร.)	มหาวิทยาลัย/วิทยาเขต เอกชน	วิทยาลัยชุมชน		
6.	กลุ่มภาคกลางตอนล่าง							
	(6.1) จังหวัดนครปฐม	-ม.ศิลปากร (วช.สนนวมจันทร์) -ม.มหิดล (วช.ศาลายา) -ม.เกษตรศาสตร์ (วช.กำแพงแสน)	-มรภ.นครปฐม	-วช.ศาลายา (มทร.รัตนโกสินทร์)	-ว.แสงธรรม -ม.คริสเตียน	-		
	<b>รวม</b>	3	1	1	2	-	7	
	(6.2) จังหวัดราชบุรี	-วช.สารสนเทศราชบุรี (ม. มจธ)	-มรภ.หมู่บ้านจอมบึง	-	-	-		
	<b>รวม</b>	1	1	-	-	-	2	
	(6.3) จังหวัดสุพรรณบุรี	-ม.เกษตรศาสตร์ (วช.สุพรรณบุรี)	-	-วช.สุพรรณบุรี (มทร.สุพรรณภูมิ)	-ม.เวสเทิร์น	-		
	<b>รวม</b>	1	-	1	1	-	3	
	(6.4) จังหวัดกาญจนบุรี	-วช.สารสนเทศกาญจนบุรี (ม.มหิดล)	-มรภ.กาญจนบุรี	-	-	-		
	<b>รวม</b>	1	1	-	-	-	2	
	(6.5) จังหวัดสมุทรสาคร	-	-	-	-	-วชช.สมุทรสาคร		
	<b>รวม</b>	-	-	-	-	1	1	

รายชื่อและจำนวนสถาบันอุดมศึกษาในสังกัดในพื้นที่ จำแนกตามกลุ่มเครือข่ายและประเภทสถาบัน (รวมวิทยาเขต)

ที่	กลุ่มภาค/จังหวัด	รายชื่อสถาบัน						รวม
		มหาวิทยาลัย	ม.ราชภัฏ (มรภ.)	ม.เทคโนโลยีราชมงคล (มทร.)	มหาวิทยาลัยเอกชน	วิทยาลัยชุมชน		
6.	(6.6) จังหวัดเพชรบุรี	-วช.สารสนเทศเพชรบุรี (ม.ศิลปากร)	-มรภ.เพชรบุรี	-	-ม.เว็สเตอร์ (ประเทศไทย) -ม.นานาชาติแอดมฟอรัค	-		
	<b>รวม</b>	1	1	-	2	-	4	
	(6.7) จังหวัดประจวบคีรีขันธ์	-	-	-วช.ไกลกังวล (มทร.รัตนโกสินทร์)	-	-		
	<b>รวม</b>	-	-	1	-	-	1	
	(6.8) จังหวัดสมุทรปราการ	-	-	-	-ม.หัวเฉียวเฉลิมพระเกียรติ -วช. บางนา (ม.อัสสัมชัญ)	-		
	<b>รวม</b>	-	-	-	2	-	2	
	(6.9) จังหวัดนครนายก	-วช.องค์รักษ์ (ม.ศรีนครินทรวิโรฒ)	-	-	-ว.เซนต์เทเรซา-อินดี	-		
	<b>รวม</b>	1	-	-	1	-	2	
	(6.10) จังหวัดปราจีนบุรี	-วช.สารสนเทศปราจีนบุรี (ม.เทคโนโลยีพระจอมเกล้าพระนครเหนือ)	-	-	-	-		
	<b>รวม</b>	1	-	-	-	-	1	

## รายชื่อและจำนวนสถานอุดมศึกษาในสังกัดในพื้นที่ จำแนกตามกลุ่มเครือข่ายและประเภทสถาบัน (รวมวิทยาเขต)

ที่	กลุ่มภาค/จังหวัด	รายชื่อสถาบัน						รวม
		มหาวิทยาลัย	ม.ราชภัฏ (มรภ.)	ม.เทคโนโลยีราชมงคล (มทร.)	มหาวิทยาลัย/วิทยาเขต เอกชน	วิทยาลัยชุมชน		
	(6.10) จังหวัดปราจีนบุรี (ต่อ)	-สาขาวิทยบริการเฉลิมพระเกียรติปราจีนบุรี (ม.รามคำแหง)	-	-	-	-		
	<b>รวม</b>	2	-	-	-	-	2	
	(6.11) กรุงเทพมหานคร	-ม.เกษตรศาสตร์ -ม.เทคโนโลยีพระจอมเกล้าธนบุรี -ม.ศิลปากร -ม.มหิดล -ม.มหาจุฬาลงกรณราชวิทยาลัย -ม.มหามกุฏราชวิทยาลัย	-มรภ.ธนบุรี -มรภ.บ้านสมเด็จเจ้าพระยา	-วช.เพาะช่าง -วช.บพิตรพิมุขจักรวรรดิ (มทร.รัตนโกสินทร์) -วช.เทคนิคกรุงเทพฯ -วช.พระนครใต้ -วช.บพิตรพิมุข มหาเมฆ (มทร.กรุงเทพ) -วช.เทเวศร์ -วช.ชุมพรเขตอุดมศักดิ์ -วช.โชติเวช -วช.พระนครเหนือ -วช.พัฒนวิทยาการพระนคร (มทร.พระนคร)	-ม.สยาม -ม.เอเซียอาคเนย์ -ม.ธนบุรี -ว.ทองสุข -ว.กรุงเทพธนบุรี -ว.เทคโนโลยีสยาม -ส.อาครมศิลป์	-		
	<b>รวม</b>	6	2	10	7	-	25	
	<b>รวมภาคกลางตอนล่าง</b>	16	6	13	15	1	51	



รายชื่อและจำนวนสถาบันอุดมศึกษาในสังกัดในพื้นที่ จำแนกตามกลุ่มเครือข่ายและประเภทสถาบัน (รวมวิทยาเขต)

ที่	กลุ่มภาค/จังหวัด	รายชื่อสถาบัน						รวม
		มหาวิทยาลัย	ม.ราชภัฏ (มรภ.)	ม.เทคโนโลยีราชมงคล (มทร.)	มหาวิทยาลัย/วิทยาเขต เอกชน	วิทยาลัยชุมชน		
7.	กลุ่มภาคตะวันออก							
	(7.1) จังหวัดชลบุรี	-ม.บูรพา -ข.สารสนเทศ ชลบุรี (ม.ธรรมาศาสตร์) -ข.สารสนเทศ ศรีราชา (ม.เกษตรศาสตร์)	-	-วช.บางพระ (มทร.ภาคตะวันออก)	-วช.ชลบุรี (ม.ศรีปทุม) -ม.เอเซีย		-	
	รวม	3	-	1	2		-	6
	(7.2) จังหวัดระยอง	-ข.สารสนเทศ ระยอง (ม.เทคโนโลยีเจ้าคุณทหารลาดกระบัง)	-	-	-ว.เฉลิมกาญจนา ระยอง		-	
	รวม	1	-	-	1		-	2
	(7.3) จังหวัดจันทบุรี	-ข.สารสนเทศ จันทบุรี (ม.บูรพา)	-มรภ.รำไพพรรณี	-วช.จันทบุรี (มทร.ตะวันออก)			-	
	รวม	1	1	1			-	3
	(7.4) จังหวัดตราด		-	-			-วช.ตราด	
	รวม	-	-	-			1	1
	(7.5) จังหวัดฉะเชิงเทรา		-มรภ.ราชนครินทร์					
	รวม	-	1	-			-	1
	(7.6) จังหวัดสระแก้ว						-วช.สระแก้ว	
	รวม	-	-	-			1	1
	รวมกลุ่มภาคตะวันออก	5	2	2	3		2	14

## รายชื่อและจำนวนสถาบันอุดมศึกษาในสังกัดในพื้นที่ จำแนกตามกลุ่มเครือข่ายและประเภทสถาบัน (รวมวิทยาเขต)

ที่	กลุ่มภาค/จังหวัด	รายชื่อสถาบัน						รวม
		มหาวิทยาลัย	ม.ราชภัฏ (มรภ.)	ม.เทคโนโลยีราชมงคล (มทร.)	มหาวิทยาลัย/วิทยาเขต เอกชน	วิทยาลัยชุมชน	รวม	
8.	กลุ่มภาคใต้ตอนบน							
	(8.1) จังหวัดนครศรีธรรมราช	- ม.วลัยลักษณ์ - สาขาวิทยบริการเฉลิมพระเกียรติ นครศรีธรรมราช (ม.รามคำแหง)	- มรภ.นครศรีธรรมราช	- วม.นครศรีธรรมราช (ทุ่งใหญ่, ไสใหญ่, ชนอม) (มทร.ศรีวิชัย)	- ว. ศรีโสภณ - ว.เทคโนโลยีภาคใต้	-		
	รวม	2	1	1	2	-	6	
	(8.2) จังหวัดตรัง	- วช.สาธิตเทคโนโลยี (ม.สงขลา) - สาขาวิทยบริการเฉลิมพระเกียรติ (ม.รามคำแหง)	-	- วช.ตรัง (มทร.ศรีวิชัย)	-	-		
	รวม	2	-	1	-	-	3	
	(8.3) จังหวัดภูเก็ต	- วช.ภูเก็ต (ม.สงขลา)	- มรภ.ภูเก็ต	-	-	-		
	รวม	1	1	-	-	-	2	
	(8.4) จังหวัดพังงา	-	-	-	-	- วมช.พังงา		
	รวม	-	-	-	-	1	1	

รายชื่อและจำนวนสถาบันอุดมศึกษาในสังกัดในพื้นที่ จำแนกตามกลุ่มเครือข่ายและประเภทสถาบัน (รวมวิทยาเขต)

ที่	กลุ่มภาค/จังหวัด	รายชื่อสถาบัน						รวม
		มหาวิทยาลัย	ม.ราชภัฏ (มรภ.)	ม.เทคโนโลยีราชมงคล (มทร.)	มหาวิทยาลัย/วิทยาลัย เอกชน	วิทยาลัยชุมชน		
8.	(8.5) จังหวัดกระบี่	-ว.สารสนเทศ กระบี่ (ม.เกษตรศาสตร์)	-	-	-	-	-	
	รวม	1	-	-	-	-	-	1
	(8.6) จังหวัดสุราษฎร์ธานี	-ว.สารสนเทศ สุราษฎร์ธานี (ม.สงขลา)	-มรภ.สุราษฎร์ธานี	-	-ว.ต่าปี	-	-	
รวม		1	1	-	1	-	-	3
	(8.7) จังหวัดชุมพร	-ว.สารสนเทศ ชุมพร (ม.เทคโนโลยีฯ ลาดกระบัง)	-	-	-	-	-	
รวม		1	-	-	-	-	-	1
	(8.8) จังหวัดระนอง	-	-	-	-	-	-วชช.ระนอง	
รวม		-	-	-	-	-	1	1
	(8.9) จังหวัดพัทลุง	-ว.พัทลุง (ม.ทักษิณ)	-	-	-	-	-	
รวม		1	-	-	-	-	-	1
รวมภาคใต้ตอนบน		9	3	2	3	2	2	19

## รายชื่อและจำนวนสถาบันอุดมศึกษาในสังกัดในพื้นที่ จำแนกตามกลุ่มเครือข่ายและประเภทสถาบัน (รวมวิทยาเขต)

ที่	กลุ่มภาค/จังหวัด	รายชื่อสถาบัน						รวม
		มหาวิทยาลัย	ม.ราชภัฏ (มรภ.)	ม.เทคโนโลยีราชมงคล (มทร.)	มหาวิทยาลัย/วิทยาเขต เอกชน	วิทยาลัยชุมชน	รวม	
9.	กลุ่มภาคใต้ตอนล่าง							
	(9.1) จังหวัดสงขลา	-ม.สงขลานครินทร์ -ม.ทักษิณ	-มรภ.สงขลา	-วช.ภาคใต้ (มทร.ศรีวิชัย)	-ม.หาดใหญ่ -ว.พุทธศาสนา นานาชาติ	-วชช.สงขลา		
	รวม	2	1	1	2	1	7	
	(9.2) จังหวัดสตูล	-	-	-	-	-วชช.สตูล		
	รวม	-	-	-	-	1	1	
	(9.3) จังหวัดปัตตานี	-วช.ปัตตานี (ม.สงขลาฯ)	-	-	-	-วชช.ปัตตานี		
	รวม	1	-	-	-	1	2	
	(9.4) จังหวัดยะลา	-	-มรภ.ยะลา	-	-ม.อิสลามยะลา	-วชช.ยะลา		
	รวม	-	1	-	1	1	3	
	(9.5) จังหวัดนราธิวาส	-วช.สารสนเทศ นราธิวาส (ม.ธรรมศาสตร์) -ม.นราธิวาส ราชนครินทร์	-	-	-	-	-วชช.นราธิวาส	
รวม	2	-	-	-	1	3		
รวมภาคใต้ตอนล่าง	5	2	1	3	5	16		